ROMANIA
JUDEŢUL BUZĂU
MUNICIPIUL RÂMNICU-SĂRAT
CONSILIUL LOCAL

HOTARARE
privind aprobarea organigramei si statului de functii ale Politiei Locale Rm.Sarat, intocmite ca urmare a prevederilor OUG nr.7/2026 pentru modificarea şi completarea unor acte normative, precum şi pentru adoptarea unor măsuri pentru creşterea capacităţii financiare a unităţilor administrativ-teritoriale

Consiliul Local al municipiului Râmnicu-Sărat, judeţul Buzău, întrunit în şedinţa de lucru ordinara in data de **29.10.2026;**

Având în vedere:

- referatul de aprobare al Primarului municipiului Rm.Sarat inregistrat sub nr.72759/21.10.2026 in conformitate cu prevederile art.136, alin.(8), lit.a) din O.U.G nr.57/2019 privind Codul administrativ, in calitate de initiator, coroborat cu prevederile art.240 din acelasi act normativ cu referire la angajarea raspunderii primarului in exercitarea atributiilor ce ii revin potrivit legii, raspundere aferenta actelor administrative;
- raportul Serviciului Resurse umane si indrumarea si sprijinirea unitatilor de sanatate si arhiva din cadrul aparatului de specialitate al primarului municipiului Rm. Sarat inregistrat sub nr.72777/22.10.2026 in conformitate cu prevederile art.136, alin.(8), lit.b) din O.U.G nr.57/2019 privind Codul administrativ, coroborat cu prevederile art.240 din acelasi act normativ, cu referire la angajarea raspunderii functionarilor publici si personalului contractual in exercitarea atributiilor ce le revin potrivit legii, (intocmirea rapoartelor sau a altor documente de fundamentare prevazute de lege, respectiv semnarea/avizarea rapoartelor sau a altor documente de fundamentare, din punct de vedere tehnic si al legalitatii), raspundere aferenta actelor administrative, operatiuni anterioare adoptarii actului administrativ;
- avizele consultative ale comisiei/comisiilor de specialitate a/ale Consiliului local;
-Nota de fundamentare nr.69548/07.10.2026 ;
- adresa nr.726/02.10.2026 inregistrata la sediul Primariei Municipiului Rm.Sarat sub nr.68257/02.10.2026 transmisa de catre Politia Locala Ramnicu Sarat prin care s-a inaintat organigrama si statul de functii al institutiei anterior mentionate (in proiect), cu consultarea organizaţiei sindicale din instituţie (organigrama si statul de functii propus purtand semnatura presedintelui Sindicatului), propunere insusita de Primarul Municipiului Rm.Sarat in calitatea sa de ordonator principal de credite si de coordonator al realizarii serviciilor publice de interes local precum si de organizator al executării şi executarea în concret a activităţilor din domeniile:

„.....a) educaţia;

b) serviciile sociale pentru protecţia copilului, a persoanelor cu handicap, a persoanelor vârstnice, a familiei şi a altor persoane sau grupuri aflate în nevoie socială;

c) sănătatea;

d) cultura;

e) tineretul;

f) sportul;

g) ***ordinea publică;***

h) situaţiile de urgenţă;

i) ***protecția și refacerea mediului;***

j) conservarea, restaurarea și punerea în valoare a monumentelor istorice și de arhitectură, a parcurilor, grădinilor publice și rezervațiilor naturale;

k) dezvoltarea urbană;

l) ***evidența persoanelor;***

m) podurile și drumurile publice;

n) serviciile comunitare de utilități publice de interes local;

o) serviciile de urgență de tip salvamont, salvamar și de prim ajutor;

p) activitățile de administrație social-comunitară;

q) locuințele sociale și celelalte unități locative aflate în proprietatea unității administrativ-teritoriale sau în administrarea sa;

r) punerea în valoare, în interesul colectivității locale, a resurselor naturale de pe raza unității administrativ-teritoriale;

s) alte servicii publice de interes local stabilite prin lege" coroborat cu atributiile instituite prin Legea nr.155/2010, a Politiei Locale, republicata, cu modificarile si completarile ulterioare ;

-dispozitiile Hotararii Consiliului Local al Municipiului Rm.Sarat nr.6/31.01.2011 prin care s-a aprobat infiintarea Politiei Locale a Municipiului Rm.Sarat, ca institutie publica de interes local, cu personalitate juridica, sub autoritatea Consiliului local al Municipiului Rm.Sarat, prin reorganizarea Politiei Comunitare ;

-prevederile HCL nr.38/15.04.2026 prin care Consiliul local al Municipiului Ramnicu Sarat, prin care Consiliul local al Municipiului Rm.Sarat, in calitate de autoritate deliberativa la nivelul UAT Municipiul Ramnicu Sarat, ia act de noul numar maxim de posturi stabilit de catre Institutia Prefectului –Judetul Buzau pentru Municipiul Ramnicu Sarat potrivit O.U.G nr.7/2026, defalcat pe punctele din anexa la O.U.G nr.63/2010 cu modificarile si completarile ulterioare;

-prevederile HCL nr.39/15.04.2026 privind aprobarea aplicarii noului numar maxim de posturi la nivelul Municipiului Ramnicu Sarat stabilit de catre Institutia Prefectului –Judetul Buzau pentru Municipiul Ramnicu Sarat potrivit O.U.G nr.7/2026 pentru modificarea și completarea unor acte normative, precum și pentru adoptarea unor măsuri pentru creșterea capacității financiare a unităților administrativ-teritoriale;

-Hotărârea Consiliului Local al Municipiului Râmnicu Sărat nr. 288/21.12.2023 privind privind aprobarea organigramei si statului de functii ale Politiei Locale Rm.Sarat, intocmite conform prevederilor Legii nr.296/2023 privind unele masuri fiscal-bugetare pentru asigurarea sustenabilitatii financiare a Romaniei pe termen lung, modificata prin HCL nr.278/19.12.2024 ;

-faptul ca in Dosarul nr.940/114/2026 avand ca obiect suspendare executare act administrativ (adresa nr 3920 din 16.03.2026 a Institutiei Prefectului -Judetul Buzau), stadiul procesual "recurs", Curtea de Apel Ploiesti a dispus "Admite recursul. Caseaza sentinta recurata si rejudecand, respinge cererea ca nefondata"-Hotararea nr.957/2026/16.09.2026;

-prevederile art.XXI din O.U.G nr.141/2025 privind unele masuri fiscal-bugetare, cu modificarile si completarile ulterioare ;

-prevederile art.XXII, alin.(3) din Legea nr.296/2023 privind unele masuri fiscal-bugetare pentru asigurarea sustenabilitatii financiare a Romaniei pe termen lung, cu modificarile si completarile ulterioare ;

- prevederile art. I, pct. 35, art. X si art. XL din O.U.G. nr. 7/24.02.2026 pentru modificarea și completarea unor acte normative, precum și pentru adoptarea unor măsuri pentru creșterea capacității financiare a unităților administrativ-teritoriale, ale Legii nr. 273/2006 privind finanțele publice locale, cu modificările și completările ulterioare, art. 129 alin. (2) lit. a) și alin. (3) lit. c), art.154, art.155,

alin. (1), lit. d) şi e), art.370, art.390, art.391, art.392 din O.U.G.nr. 57/2019 privind Codul administrativ, cu modificările şi completările ulterioare, ale O.U.G. nr. 63/2010 pentru modificarea şi completarea Legii nr. 273/2006 privind finanţele publice locale, precum şi pentru stabilirea unor măsuri financiare, cu modificările şi completările ulterioare, ale Legii-cadru nr. 153/28.06.2017 privind salarizarea personalului plătit din fonduri publice, actualizată, cu modificările şi completările ulterioare, precum şi ţinând cont de adresa nr. 3920 din 16.03.2026 a Instituţiei Prefectului Judeţul Buzau, înregistrată la sediul Primariei Municipiului Rm.Sarat sub nr.16184/17.03.2026, prin care Municipiului Rm.Sarat ii revine un numar maxim de 167 de posturi, la care se adauga suplimentar un numar de 64 posturi in temeiul pct.2-6 din Anexa nr.1 la O.U.G nr.63/2010;
-prevederile anexei 8, cap.I, punctul III « Nomenclatorul si ierarhia functiilor din administratia publica locala » din Legea nr.153/2017 privind salarizarea personalului plătit din fonduri publice, cu modificarile si completarile ulterioare;
-prevederile anexei 8, cap.II, punctul IV « Nomenclatorul si ierarhia functiilor din administratia publica locala » din Legea nr.153/2017 privind salarizarea personalului plătit din fonduri publice, cu modificarile si completarile ulterioare;
-prevederile Legii nr.155/2010 a Politiei Locale, republicata, actualizata;
-prevederile Regulamentului-cadru de organizare si functionare a Politiei Locale, aprobat prin H.G nr.1332/2010;
-prevederile Legii nr.53/2003, Codul Muncii, republicat, cu modificarile si completarile ulterioare;
-prevederile HCL nr.91/30.06.2026 privind aprobarea bugetului de venituri si cheltuieli pe anul 2026 al Politiei Locale Rm.Sarat pe Sectiuni de Functionare si Dezvoltare si finantarea cheltuielilor curente si de capital ale acestei institutii din sursa 10 « Buget de venituri proprii si subventii » conform prevederilor art.39, alin.(1) din Legea nr.155/2010 a Politiei Locale, republicata, cu modificarile si completarile ulterioare;
-prevederile art.7 din Legea nr.52/2003 privind transparenta decizionala in administratia publica, republicata, cu modificarile si completarile ulterioare coroborat cu prevederile H.G nr.831/27.06.2022 pentru aprobarea Normelor metodologice de aplicare a Legii nr. 52/2003 privind transparenţa decizională în administraţia publică;
-Procesul-verbal încheiat ca urmare a finalizării procedurii statuate de prevederile Legii nr. 52/2003, cu nr. 72409/21.10.2026, întocmit de persoana responsabilă cu aplicarea Legii nr. 52/2003 privind transparenta decizionala in administratia publica, republicata, cu modificarile si completarile ulterioare, aprobat de Primarul Municipiului Râmnicu Sărat, însotit de toate documentele aferente parcurgerii procedurii;
- Regulamentul (UE) 2016/679 al Parlamentului European şi al Consiliului din 27 aprilie 2016 privind protecţia persoanelor fizice în ceea ce priveşte prelucrarea datelor cu caracter personal şi privind libera circulaţie a acestor date şi de abrogare a Directivei 95/46/CE;
- Legea nr. 190/2018 privind măsuri de punere în aplicare a Regulamentului (UE) 2016/679 al Parlamentului European şi al Consiliului din 27 aprilie 2016 privind protecţia persoanelor fizice în ceea ce priveşte prelucrarea datelor cu caracter personal şi privind libera circulaţie a acestor date şi de abrogare a Directivei 95/46/CE (Regulamentul general privind protecţia datelor);
- procedura de sistem « Iniţierea proiectelor de hotărâri în vederea supunerii spre aprobare Consiliului Local";
-prevederile HCL nr.136/23.07.2026 privind alegerea Presedintelui de sedinta al Consiliului local al Municipiului Rm. Sarat pentru lunile august 2026-octombrie 2026;
- prevederile art.5, lit.m) si n), art.129, alin.(2), lit.a), alin.(3), lit.c), alin.(7), lit.n), respectiv prevederile art.240 din Ordonanta de Urgenta a Guvernului nr.57/2019 privind Codul administrativ, cu modificarile si completarile ulterioare;

Luand in considerare dispozitiile Legii nr.24/2000 privind normele de tehnica legislativa la elaborarea actelor normative republicata, cu modificarile si completarile ulterioare;

În temeiul art.133, alin.(1), art. 139, alin.(1) si ale art.196, alin.(1), lit.a) din Ordonanta de Urgenta a Guvernului nr.57/2019 privind Codul administrativ, cu modificarile si completarile ulterioare;

HOTĂRĂŞTE:

Art.1. Se aproba organigrama (structura organizatorica si functionala) a **Politiei Locale Rm.Sarat**, intocmita ca urmare a prevederilor OUG nr.7/2026 pentru modificarea şi completarea unor acte normative, precum şi pentru adoptarea unor măsuri pentru creşterea capacităţii financiare a unităţilor administrativ-teritoriale, conform anexei nr.1, care face parte integranta din prezenta hotarare.

Art.2. Se aproba statul de functii al **Politiei Locale Rm.Sarat**, intocmita ca urmare a prevederilor OUG nr.7/2026 pentru modificarea şi completarea unor acte normative, precum şi pentru adoptarea unor măsuri pentru creşterea capacităţii financiare a unităţilor administrativ-teritoriale, conform anexei nr.2, care face parte integranta din prezenta hotarare.

Art.3. Orice alta dispozitie contrara prezentei isi inceteaza aplicabilitatea.

Art.4. Cu aducerea la îndeplinire a prezentei hotarari se insarcineaza Primarul municipiului Rm.Sarat prin Serviciul Resurse umane si indrumarea si sprijinirea unitatilor de sanatate si arhiva din cadrul aparatului de specialitate al primarului municipiului Rm. Sarat in stransa corelare cu raspunderea administrativa si cu principiile raspunderii administrative conform competentelor celor implicati in răspunderea aferentă actelor administrative, respectiv Politia Locala Rm.Sarat.

Art.5. Prezenta hotarare se aduce la cunostinta publica, respectiv se comunica Primarului municipiului Rm. Sarat, celor nominalizati cu ducerea la indeplinire si se comunica Institutiei Prefectului Judetului Buzau in vederea exercitarii controlului cu privire la legalitate.

Această hotărâre a fost adoptata de catre Consiliul Local al Municipiului Rm. Sarat in sedinta ordinara din data de 29.10.2026, cu respectarea prevederilor art.139, alin.(1) (majoritate simpla) din O.U.G nr.57/2019 privind Codul administrativ, cu un numar de 18 voturi pentru, ____-____ abtineri si ____-____ voturi impotriva din numarul total de 19 consilieri locali in functie si 18 consilieri locali prezenti.

Preşedinte de şedinţă,
Domnul consilier Neculaiasa Pavel Vasilica

Contrasem tru legalitate,
Sec: al,
Vagyas- Ianuela

Nr. 185
Rm.Sărat 29.10.2026

ROMÂNIA
MUNICIPIUL RÂMNICU SĂRAT

CERTIFICAT
ISO 9001

Str. N.Bălcescu nr. 1, Râmnicu-Sărat, Tel: 0238.561946; Fax: 0238.561947
Web: www.primariermsarat.ro E-mail: primarie.rmsarat@primariermsarat.ro
Nr. înregistrare ANSPDCP: 20680

PRIMARUL MUNICIPIULUI RM. SĂRAT Nr.72759/21.10.2026

REFERAT DE APROBARE

la proiectul de hotărâre privind aprobarea organigramei și statului de funcții ale Poliției Locale Rm. Sărat, întocmite ca urmare a prevederilor O.U.G. nr. 7/2026 pentru modificarea și completarea unor acte normative, precum și pentru adoptarea unor măsuri pentru creșterea capacității financiare a unităților administrativ-teritoriale

Luand in considerare :

- prevederile art.129, alin. (3), lit. c) din Ordonanta de Urgenta a Guvernului nr.57/2019 privind Codul administrativ, potrivit cărora: *„Consiliul local aprobă, în condițiile legii, la propunerea primarului, înființarea, organizarea și statul de funcții ale aparatului de specialitate al primarului, ale instituțiilor publice de interes local, reorganizarea și statul de funcții ale regiilor autonome de interes local, precum și înființarea, reorganizarea sau desființarea de societăți de interes local și statul de funcții al acestora”*,

Raportat la:

-prevederile XXII, alin. (3) din Legea nr.296/2023 privind unele masuri fiscal-bugetare pentru asigurarea sustenabilitatii financiare a Romaniei pe termen lung;

- prevederile art.XXI din O.U.G. nr.141/2025 privind unele măsuri fiscal-bugetare, cu modificarile si completarile ulterioare;

-prevederile art.I, pct.35, art. X și art.XL din O.U.G. nr. 7/24.02.2026 pentru modificarea și completarea unor acte normative, precum și pentru adoptarea unor măsuri pentru creșterea capacității financiare a unităților administrativ-teritoriale, ale Legii nr. 273/2006 privind finanțele publice locale, cu modificările și completările ulterioare, art. 129 alin. (2) lit.a) și alin. (3) lit.c), art. 154, art. 155, alin. (1) lit d) și e), art. 370, art. 391, alin.(1) și alin. (2), art. 392 din O.U.G. nr. 57/2019 privind Codul administrativ, cu modificările și completările ulterioare, ale H.G. nr. 1336/2022 pentru aprobarea Regulamentului-cadru privind organizarea si dezvoltarea carierei personalului contractual din sectorul bugetar platit din fonduri publice, cu modificările și completările ulterioare, ale O.U.G. nr. 63/2010 pentru modificarea și completarea Legii nr. 273/2006 privind finanțele publice locale, precum și pentru stabilirea unor măsuri financiare, cu modificările și completările ulterioare, ale Legii-cadru nr. 153/2017 privind salarizarea personalului plătit din fonduri publice, cu modificările și completările ulterioare, adresa Instituției Prefectului Județul Buzău nr. 3920/16.03.2026, înregistrată la Primăria Rm. Sărat sub nr. 16184/17.03.2026, conform căreia Municipiului Râmnicu Sărat îi revine un număr maxim de 167 posturi, la care se adaugă suplimentar un număr de 64 posturi în temeiul pct. 2-6 din Anexa nr. 1 la O.U.G. nr. 63/2010;

-prevederile anexei 8, cap.II, pct.IV „Nomenclatorul și ierarhia funcțiilor din administrația publică locală” din Legea nr. 153/2017 privind salarizarea personalului plătit din fonduri publice, cu modificările și completările ulterioare;

-prevederile Legii nr. 155/2010 a Poliției Locale, republicată, cu modificările și completările ulterioare;

-prevederile Regulamentului-cadru de organizare și funcționare a Poliției Locale, aprobat prin H.G. nr. 1332/2010;

-prevederile Legii nr. 53/2003, Codul muncii, republicată, cu modificările și completările ulterioare;

Ținând cont de :

-H.C.L. nr. 38/15.04.2026 prin care Consiliul Local al Municipiului Râmnicu Sărat, în calitate de autoritate deliberativă la nivelul UAT Municipiul Rm. Sărat, ia act de noul număr maxim de posturi stabilit de către Instituția Prefectului - Județul Buzău pentru Municipiul Rm. Sărat potrivit O.U.G. nr. 7/2026, defalcat pe punctele din anexa la O.U.G. nr. 63/2010;

-prevederile H.C.L. nr. 39/15.04.2026 privind aprobarea aplicării noului număr maxim de posturi la nivelul Municipiului Rm. Sărat stabilit de către Instituția Prefectului – Județul Buzău pentru Municipiul Rm. Sărat potrivit O.U.G. nr. 7/2026 pentru modificarea și completarea unor acte normative, precum și pentru adoptarea unor măsuri pentru creșterea capacității financiare a unităților administrativ-teritoriale;

- faptul că parcurgerea măsurilor privind reorganizarea la nivelul Municipiului Rm. Sărat a fost sistată în mod legal, datorită suspendării efectelor adresei Instituției Prefectului – Județul Buzău nr. 3920/2026 (Dosarul nr. 940/114/2026 având ca obiect suspendarea executării actului administrativ (adresa 3920/16.03.2026 a Instituției Prefectului – Județul Buzău)-Hotărârea de suspendare nr. 586/2026, stadiu procesual *„recurs"*, Curtea de Apel Ploiești a dispus *„Admite recursul. Casează sentința recurată și rejudecând, respinge cererea ca nefondată"* prin Hotărârea nr. 957/16.09.2026);

Cu referire la :

-prevederile H.C.L. nr.288/21.12.2023 privind aprobarea organigramei și statului de funcții ale Poliției Locale Rm. Sărat, întocmite conform prevederilor Legii nr. 296/2023 privind unele măsuri fiscal-bugetare pentru asigurarea sustenabilității financiare a României pe termen lung, modificată prin H.C.L. nr. 278/19.12.2024;

-prevederile H.C.L. nr. 91/30.06.2026 ptivind aprobarea bugetului de venituri și cheltuieli pe anul 2026 al Poliției Locale Rm. Sărat pe Secțiuni de Funcționare și Dezvoltare și finanțarea cheltuielilor curente și de capital ale acestei instituții din sursa 10 „Buget de venituri proprii și subvenții" conform prevederilor art. 39 alin. (1) din Legea nr. 155/2010 a Poliției Locale, republicată, cu modificările și completările ulterioare;

- proiectul organigramei si statului de funcții înaintate de către Poliția Locală Rm. Sărat prin adresa nr.726/02.10.2026, înregistrată la sediul Primăriei Municipiului Rm. Sărat sub nr.68257/02.10.2026, propunere însușită de primarul municipiului Rm. Sărat în calitatea sa de ordonator principal de credite și de coordonator al realizării serviciilor publice de interes local;

Față de considerentele anterior menționate, în baza prevederilor art.136, alin.(1) din O.U.G nr.57/2019 privind Codul administrativ, inițiez proiectul de hotărâre privind aprobarea organigramei și statului de funcți ale Poliției Locale Rm. Sărat, întocmite ca urmare a prevederilor O.U.G. nr. 7/2026 pentru modificarea și completarea unor acte normative, precum și pentru adoptarea unor măsuri pentru creșterea capacității financiare a unităților administrativ-teritoriale.

Având în vedere dispozițiile Legii nr. 24/2000 privind normele de tehnică legislativă pentru elaborarea actelor normative, republicată, înaintez Consiliului Local al Municipiului Rm. Sărat, spre dezbatere și aprobare proiectul de hotarare privind aprobarea organigramei si statului de functii ale Poliției Locale Rm. Sărat, întocmite ca urmare a prevederilor O.U.G. nr. 7/2026 pentru modificarea și completarea unor acte normative, precum și pentru adoptarea unor măsuri pentru creșterea capacității financiare a unităților administrativ-teritoriale, în conformitate cu atribuțiile instituite acestei autorități deliberative prin Codul administrativ aprobat prin O.U.G nr.57/2019, respectiv art.129, alin.(2), lit.a), alin.(3) lit.c) coroborat cu alin.(7), lit.n) din actul normativ anterior mentionat.

Organigrama (structura organizatorica si functionala) și statul de funcții ale Poliției Locale Râmnicu Sărat, sunt prezentate în anexa nr.1, respectiv în anexa nr.2.

Inițiator,
Primarul Municipiului Râmnicu Sărat,
Cîrjan Sorin-V

ROMÂNIA
MUNICIPIUL RÂMNICU - SĂRAT

Str. N.Bălcescu nr. 1, Râmnicu-Sărat, Tel: 0238.561946; Fax: 0238.561947
Web site: www.primariermsarat.ro E-mail: primarie_rmsarat@primariermsarat.ro

Nr. 42772/22.10.2026

Aprob,
Primar,
Cirjan Sorin Valentin

RAPORT DE SPECIALITATE,
privind aprobarea organigramei si statului de functii ale Politiei Locale Ramnicu Sarat, intocmite ca urmare a prevederilor OUG nr.7/2026 pentru modificarea si completarea unor acte normative, precum si pentru adoptarea unor masuri pentru cresterea capacitatii financiare a unitatilor administrativ-teritoriale

Analizand:

- proiectul Organigramei si Statului de functii ale Politiei Locale Ramnicu Sarat, inaintate prin adresa nr.726/02.10.2026, inregistrata la Primaria mun.Ramnicu Sarat cu nr. 68257/02.10.2026. insotita de nota de fundamentare;
- Proiectul de hotarare nr. 184 / 23.10.2026 privind aprobarea organigramei si statului de functii ale Politiei Locale Ramnicu Sarat, intocmite ca urmare a prevederilor OUG nr.7/2026 pentru modificarea si completarea unor acte normative, precum si pentru adoptarea unor masuri pentru cresterea capacitatii financiare a unitatilor administrativ-teritoriale;
- Referatul de aprobare a Proiectului de hotarare nr. 184 / 23.10 2026, privind aprobarea organigramei si statului de functii ale Politiei Locale Ramnicu Sarat, intocmite ca urmare a prevederilor OUG nr.7/2026 pentru modificarea si completarea unor acte normative, precum si pentru adoptarea unor masuri pentru cresterea capacitatii financiare a unitatilor administrativ-teritoriale;
- faptul ca parcurgerea masurilor privind reorganizarea la nivelul Municipiului Ramnicu Sarat a fost sistata in mod legal, pentru o perioada de timp, motivat de suspendarea efectelor actului administrativ emis de Institutia Prefectului-Judetul Buzau, conform Hotararii nr.586/09.06.2026 pronuntata de Tribunalul Buzau in dosarul nr.940/114/2026 si Hotararea Curtii de Apel Ploiesti nr.957/16.09.2026,
- Hotararea Consiliului local Ramnicu Sarat nr.38/15.04.2026 prin care Consiliul local al Municipiului Ramnicu Sarat, in calitate de autoritate deliberativa la nivelul UAT Municipiul Ramnicu Sarat, ia act de noul numar maxim de posturi stabilit de catre Institutia Prefectului-Judetul Buzau pentru Municipiul Ramnicu Sarat potrivit OUG nr.7/2026, defalcat pe punctele din anexa la OUG nr.63/2010 cu modificarile si completarile ulterioare;
- Hotararea Consiliului local Ramnicu Sarat nr.39/15.04.2026 privind aprobarea aplicarii noului numar maxim de posturi la nivelul Municipiului Ramnicu Sarat stabilit de catre Institutia Prefectului-Judetul Buzau pentru Municipiul Ramnicu Sarat potrivit OUG nr.7/2026 pentru modificarea si completarea unor acte normative, precum si pentru adoptarea unor masuri pentru cresterea capacitatii financiare a unitatilor administrativ-teritoriale;
- prevederile HCl nr.288/21.12.2023 privind aprobarea organigramei si statului de functii ale Politiei Locale Ramnicu Sarat, intocmite conform prevederilor Legii nr.296/2023 privind unele masuri fiscal-bugetare prin asigurarea sustenabilitatii financiare a Romaniei pe termen lung, modificata si completata de prevederile HCl

nr.278/19.12.2024 privind aprobarea modificarii statului de functii ale Politiei Locale Ramnicu Sarat;

- adresa Institutiei Prefectului judetului Buzau nr.3920/16.03.2026, prin care pentru Municipiului Ramnicu Sarat se stabileste un numar de 167 de posturi la care se adauga suplimentar urmatoarele posturi:
  - 31 posturi pentru Politia Locala;
  - 14 posturi pentru Serviciul Public Comunitar Local de Evidenta Persoanelor;
  - 10 posturi pentru implementarea proiectelor finantate din fonduri externe nerambursabile, numai pentru perioada implementarii proictelor
  - 8 posturi pentru implementarea proiectelor finantate din fonduri externe nerambursabile, care prevad ca indicator de rezultat sau indicator de sustenabilitate postimplementare infiintarea unor posturi;
  - 1 post de sofer de microbuz sau autobuz scolar primit in baza O.U.G. nr.115/2011.
- prevederile Legii nr.155/2010 a politiei locale, cu modificarile si completarile ulterioare;
- prevederile Legii nr.53/2003 - Codului muncii, cu modificarile si completarile ulterioare;
- prevederile art.XXI din O.U.G. nr.141/2025 privind unele măsuri fiscal-bugetare, cu modificarile si completarile ulterioare;
- prevederile Legii nr.296/2023 privind unele măsuri fiscal-bugetare pentru asigurarea sustenabilității financiare a României pe termen lung, cu modificarile si completarile ulterioare;
- dispozitiile art.X si art.XL din OUG nr.7/2026 pentru modificarea şi completarea unor acte normative, precum şi pentru adoptarea unor măsuri pentru creşterea capacității financiare a unităților administrativ-teritoriale,
- prevederile anexei 8, cap.II, punctul IV "Nomenclatorul si ierarhia functiilor din administratia publica locala, Salarii de baza pentru functii de specialitate" din Legea nr.153/2017 privind salarizarea unitara a personalului platit din fonduri publice, cu modificarile si completarile ulterioare;
- prevederile art.391 alin.(1) si (2) din OUG nr.57/2019, prevederile art.XXII alin.(3) din Legea nr.296/2023, coroborat cu art.I punctul 35 din OUG nr.7/2026;
- dispozitiile art.136 alin.8 din O.U.G.nr.57/2019, Codul Administrativ, cu modificarile si completarile ulterioare;

tinand seama de prevederile art.III alin.(1), alin.(2) din OUG nr.63/2010 pentru modificarea şi completarea Legii nr. 273/2006 privind finanțele publice locale, precum şi pentru stabilirea unor măsuri financiare, modificate si completate de art.X din OUG nr.7/2026 pentru modificarea si completarea unor acte normative, precum si pentru adoptarea unor masuri pentru cresterea capacitatii financiare a unitatilor administrativ-teritoriale potrivit carora *"(1) Pentru îndeplinirea atribuțiilor prevăzute de lege, la stabilirea numărului de posturi din aparatul de specialitate al primarului, aparatul de specialitate al consiliului județean, precum şi din instituțiile publice locale înființate prin hotărâri ale autorităților deliberative, autoritățile administrației publice locale se încadrează în numărul maxim de posturi determinat potrivit anexei care face parte integrantă din prezenta ordonanță de urgență.*

(2) Numărul maxim de posturi prevăzut la alin. (1) nu se aplică şi capitolului bugetar «Învățământ» finanțat din bugetele locale, din capitolul «Cultură» pentru muzee şi colecții publice, biblioteci, instituții şi companii de spectacole sau concerte, aşezăminte culturale, precum şi alte instituții publice din domeniul culturii înființate prin hotărâri ale autorităților deliberative ale unităților administrativ-teritoriale, organizate în temeiul Ordonanței Guvernului nr. 21/2007 privind instituțiile şi companiile de spectacole sau concerte, precum şi desfăşurarea activității de impresariat artistic, aprobată cu modificări şi completări prin Legea nr. 353/2007, cu modificările şi completările ulterioare, Legii muzeelor şi colecțiilor publice nr. 311/2003, republicată, cu modificările şi completările ulterioare, Legii bibliotecilor nr. 334/2002, republicată, cu modificările şi completările ulterioare, Ordonanței de urgență a Guvernului nr. 118/2006 privind înființarea, organizarea şi desfăşurarea activității aşezămintelor culturale, aprobată cu modificări şi completări prin Legea nr. 143/2007, cu modificările şi completările ulterioare, şi care funcționează în subordinea consiliilor locale sau județene respective, şi nici capitolelor bugetare «Sănătate», «Asigurări şi asistență socială» şi «Servicii publice de interes local sau județean, specializate, cu personalitate juridică, înființate şi organizate în subordinea consiliilor locale sau consiliilor județene, după caz, prin hotărâri ale autorităților deliberative ale unităților administrativ-teritoriale respective», aşa cum sunt definite la art. 28 alin. (2) lit. a) din Legea serviciilor comunitare de utilități publice nr. 51/2006, republicată, cu modificările şi completările ulterioare, indiferent de sursa de finanțare. De asemenea, numărul maxim de posturi prevăzut la alin. (1) nu se aplică şi

serviciilor publice Salvamont de la nivelul unităților administrativ-teritoriale" coroborate cu prevederile art.XL din OUG nr.7/2026.

si in temeiul art.129 alin.(3) lit.c), alin.(7) lit.g) coroborat cu art.196 alin.(1) lit.a) din O.U.G. nr.57/2019 – Codul Administrativ, cu modificarile si completarile ulterioare, conform caruia Consiliul local aproba, in conditiile legii, la propunerea primarului, infiintarea, organizarea si statul de functii (...) ale institutiilor publice de interes public local, (...) si asigura cadrul necesar pentru furnizarea serviciilor publice de interes local privind cultura, **propunem** spre, aprobare organigrama si statul de functii ale Politiei Locale Ramnicu Sarat, intocmite ca urmare a prevederilor OUG nr.7/2026 pentru modificarea si completarea unor acte normative, precum si pentru adoptarea unor masuri pentru cresterea capacitatii financiare a unitatilor administrativ-teritoriale, conform anexelor nr. 1 si 2.

Posturile desfiintate din cadrul Politiei Locale sunt urmatoarele:

1. Functia publica vacanta de conducere de director executiv adjunct, gradul II;
2. Functia publica vacanta de politist local clasa I, grad profesional principal – Compartimentul Ordine Publica - Serviciului Ordine Publica;
3. Functia publica vacanta de politist local clasa III, grad profesional superior – Compartimentul Ordine Publica - Serviciului Ordine Publica;
4. Functia publica vacanta de politist local clasa I, grad profesional superior – Compartimentul Protectia Mediului - Serviciului Ordine Publica;
5. Functia publica vacanta de politist local clasa III, grad profesional superior – Compartimentul Disciplina si Siguranta Rutiera - Serviciului Disciplina si Siguranta Rutiera;
6. Desfiintarea Compartimentului Achizitii Publice si a functiei publice vacante de consilier, clasa I, grad profesional superior. Atributiile si responsabilitatile vor fi preluate de catre Compartimentul Resurse Umane si Relatii Publice.

In prezent Politia Locala are urmatorele posturi:

- 33 de functii publice, dupa cum urmeaza:
  - 3 functii publice de conducere;
  - 30 functii publice de executie.
- 8 functii contractuale, reprezentand cele 8 posturi alocate pentru implementarea proiectelor finantate din fonduri externe nerambursabile, care prevad ca indicator de rezultat sau indicator de sustenabilitate postimplementare infiintarea unor posturi.

Suplimentarea numarului de posturi la Politia Locala, cu doua posturi, s-a realizat in temeiul prevederilor punctului 7 din Anexa la OUG nr. 63/2010 pentru modificarea și completarea Legii nr. 273/2006 privind finanțele publice locale, precum și pentru stabilirea unor măsuri financiare si cu incadrarea in numarul maxim de posturi acordat pentru Municipiul Ramnicu Sarat.

Serviciul Resurse umane,
si indrumarea si sprijinirea unitatilor de sanatate si arhiva
sef serviciu, Horobai Georgiana

ROMÂNIA
MUNICIPIUL RÂMNICU SĂRAT

CERTIFICAT ISO 9001 INITIUM CERT 011003

Str. N.Bălcescu nr. 1, Râmnicu-Sărat, Tel: 0238.561946; Fax: 0238.561947
Web: www.primariermsarat.ro E-mail: primarie_rmsarat@primariermsarat.ro
Nr. înregistrare ANSPDCP: 20680

Nr.69548/07.10.2026

APROB,
PRIMAR,
CÎRJAN SORIN-VALENTIN

Nota de fundamentare

la proiectul de hotărâre privind aprobarea organigramei și statului de funcții ale Poliției Locale Rm. Sărat, întocmite ca urmare a prevederilor O.U.G. nr. 7/2026 pentru modificarea și completarea unor acte normative, precum și pentru adoptarea unor măsuri pentru creșterea capacității financiare a unităților administrativ-teritoriale

Motivele emiterii actului normativ

Context general:

Potrivit prevederilor art.129, alin. (3), lit. c) din Ordonanta de Urgenta a Guvernului nr.57/2019 privind Codul administrativ: „*Consiliul local aprobă, în condițiile legii, la propunerea primarului, înființarea, organizarea și statul de funcții ale aparatului de specialitate al primarului, ale instituțiilor publice de interes local, reorganizarea și statul de funcții ale regiilor autonome de interes local, precum și înființarea, reorganizarea sau desființarea de societăți de interes local și statul de funcții al acestora*”,;

Situația actuală:

Parcurgerea măsurilor privind reorganizarea la nivelul Municipiului Rm. Sărat a fost sistată în mod legal, datorită suspendării efectelor adresei Instituției Prefectului – Județul Buzău nr. 3920/2026 (Dosarul nr. 940/114/2026 având ca obiect suspendarea executării actului administrativ (adresa 3920/16.03.2026 a Instituției Prefectului – Județul Buzău)-Hotărârea de suspendare nr. 586/2026 emisă de Tribunalul Buzău;

Sunt în vigoare - H.C.L. nr.288/21.12.2023 privind aprobarea organigramei și statului de funcții ale Poliției Locale Rm. Sărat, întocmite conform prevederilor Legii nr. 296/2023 privind unele măsuri fiscal-bugetare pentru asigurarea sustenabilității financiare a României pe termen lung, modificată prin H.C.L. nr. 278/19.12.2024;- H.C.L. nr. 91/30.06.2026 ptivind aprobarea bugetului de venituri și cheltuieli pe anul 2026 al Poliției Locale Rm. Sărat pe Secțiuni de Funcționare și Dezvoltare și finanțarea cheltuielilor curente și de capital ale acestei instituții din sursa 10 „Buget de venituri proprii și subvenții” conform prevederilor art. 39 alin. (1) din Legea nr. 155/2010 a Poliției Locale, republicată, cu modificările și completările ulterioare; -H.C.L. nr. 38/15.04.2026 prin care Consiliul Local al Municipiului Râmnicu Sărat, în calitate de autoritate deliberativă la nivelul UAT Municipiul Rm. Sărat, ia act de noul număr maxim de posturi stabilit de către Instituția Prefectului - Județul Buzău pentru Municipiul Rm.

Sărat potrivit O.U.G. nr. 7/2026, defalcat pe punctele din anexa la O.U.G. nr. 63/2010; și -H.C.L. nr. 39/15.04.2026 privind aprobarea aplicării noului număr maxim de posturi la nivelul Municipiului Rm. Sărat stabilit de către Instituția Prefectului – Județul Buzău pentru Municipiul Rm. Sărat potrivit O.U.G. nr. 7/2026 pentru modificarea și completarea unor acte normative, precum și pentru adoptarea unor măsuri pentru creșterea capacității financiare a unităților administrativ-teritoriale;

Luând în considerare:

Adresa Instituției Prefectului Județul Buzău nr. 3920/16.03.2026, înregistrată la Primăria Rm. Sărat sub nr. 16184/17.03.2026, conform căreia Municipiului Râmnicu Sărat îi revine un număr maxim de 167 posturi, la care se adaugă suplimentar un număr de 64 posturi în temeiul pct. 2-6 din Anexa nr. 1 la O.U.G. nr. 63/2010;

Proiectul organigramei și statului de funcții înaintate de către Poliția Locală Rm. Sărat prin adresa nr.726/02.10.2026, înregistrată la sediul Primariei Municipiului Rm. Sărat sub nr.68257/02.10.2026, propunere însușită de primarul municipiului Rm. Sărat în calitatea sa de ordonator principal de credite și de coordonator al realizării serviciilor publice de interes local;

Faptul că în Dosarul nr. 940/114/2026 având ca obiect suspendare executare act administrativ (adresa 3920/16.03.2026 a Instituției Prefectului – Județul Buzău) în stadiul procesual „recurs", Curtea de Apel Ploiești a dispus „*Admite recursul. Casează sentința recurată și rejudecând, respinge cererea ca nefondată*" prin Hotărârea nr. 957/16.09.2026;

Fundamentul juridic:

-prevederile XXII, alin. (3) din Legea nr.296/2023 privind unele masuri fiscal-bugetare pentru asigurarea sustenabilitatii financiare a Romaniei pe termen lung;

- prevederile art.XXI din O.U.G. nr.141/2025 privind unele măsuri fiscal-bugetare, cu modificarile si completarile ulterioare;

-prevederile art.I, pct.35, art. X și art.XL din O.U.G. nr. 7/24.02.2026 pentru modificarea și completarea unor acte normative, precum și pentru adoptarea unor măsuri pentru creșterea capacității financiare a unităților administrativ-teritoriale;

-prevederile Legii nr. 273/2006 privind finanțele publice locale, cu modificările și completările ulterioare;

-prevederile art. 129 alin. (2) lit.a) și alin. (3) lit.c), art. 154, art. 155, alin. (1) lit d) și e), art. 370, art. 390-392 din O.U.G. nr. 57/2019 privind Codul administrativ, cu modificările și completările ulterioare;

-prevederile H.G. nr. 1336/2022 pentru aprobarea Regulamentului-cadru privind organizarea și dezvoltarea carierei personalului contractual din sectorul bugetar plătit din fonduri publice, cu modificările și completările ulterioare;

- prevederile O.U.G. nr. 63/2010 pentru modificarea și completarea Legii nr. 273/2006 privind finanțele publice locale, precum și pentru stabilirea unor măsuri financiare, cu modificările și completările ulterioare;

- prevederile Legii-cadru nr. 153/2017 privind salarizarea personalului plătit din fonduri publice, cu modificările și completările ulterioare;

-prevederile anexei 8, cap.II, pct.IV „Nomenclatorul și ierarhia funcțiilor din administrația publică locală" din Legea nr. 153/2017 privind salarizarea personalului plătit din fonduri publice, cu modificările și completările ulterioare;

-prevederile Legii nr. 155/2010 a Poliției Locale, republicată, cu modificările și completările ulterioare;

-prevederile Regulamentului-cadru de organizare și funcționare a Poliției Locale, aprobat prin H.G. nr. 1332/2010;

-prevederile Legii nr. 53/2003, Codul muncii, republicată, cu modificările și completările ulterioare;

Concluzii și propuneri:

Având în vedere argumentele de mai sus, noua structură reflectă nevoile reale de funcționare ale instituției și respectă toate constrângerile legale de organigramă și buget.

Față de cele prezentate mai sus, în considerarea atribuțiilor specifice Consiliului local instituite prin Codul Administrativ aprobat prin O.U.G nr.57/2019, este oportun și necesar a se aproba proiectul de hotărâre privind aprobarea organigramei și statului de funcții ale Poliției Locale Rm. Sărat, întocmite ca urmare a prevederilor O.U.G. nr. 7/2026 pentru modificarea și completarea unor acte normative, precum și pentru adoptarea unor măsuri pentru creșterea capacității financiare a unităților administrativ-teritoriale.

Întocmit.

Consilier juridic, Ionа Monica

ANEXA NR. 1 LA
HCL NR. 135/29.10.2026

ORGANIGRAMA POLIȚIEI LOCALE A MUNICIPIULUI RÂMNICU SĂRAT PENTRU ANUL 2026

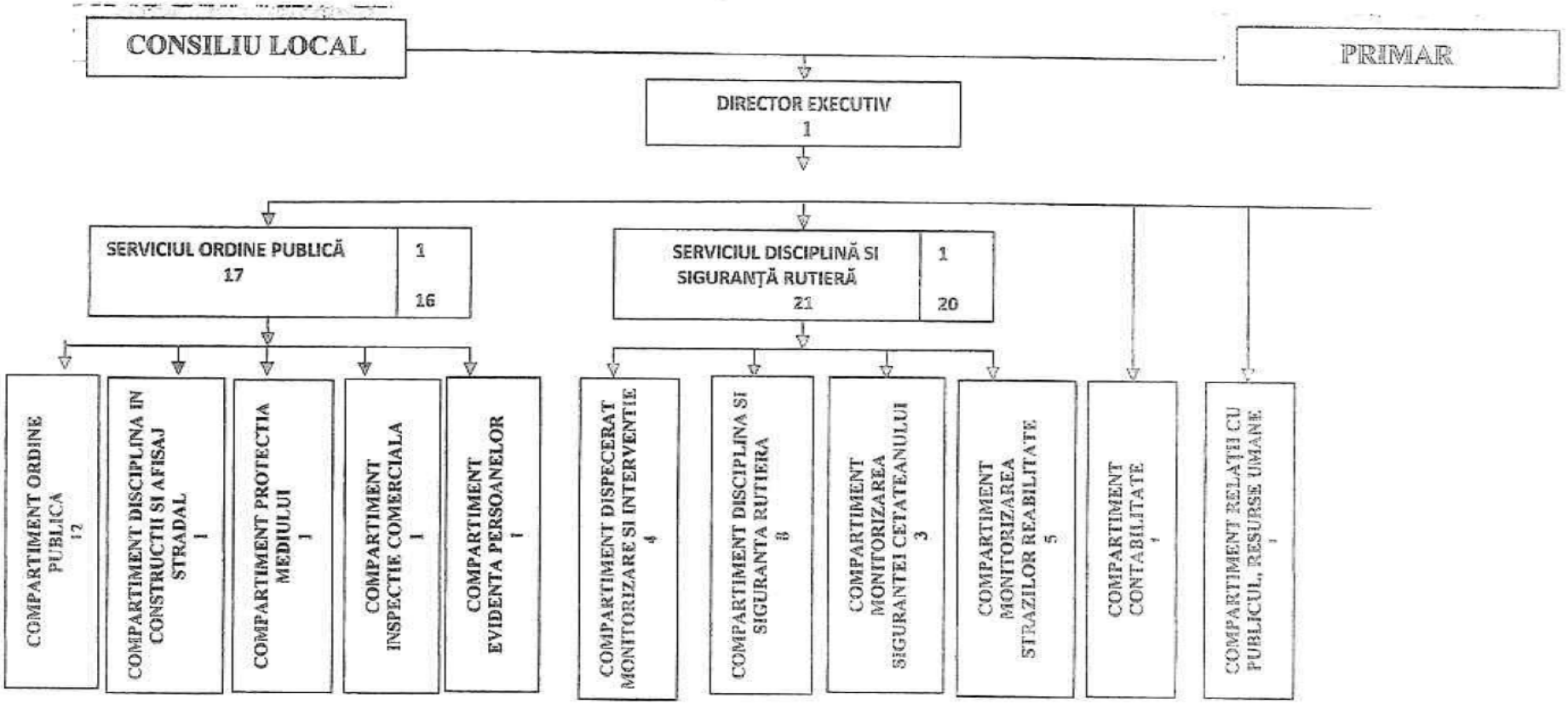

DIRECTOR EXECUTIV
BURLACU EMILIAN STELIAN

Nr.total funcții publice de conducere	3
Nr.total funcții publice de execuție	30
Nr.total funcții contractuale de execuție pentru post implementarea proiectelor finantate din fonduri externe nerambursabile	8
Total personal	41

Sindicatului Politiei Locale Ramnicu Sarat
Presedinte MEREUȚĂ COSTEL

Președinte ședință,

Secretar general,

ANEXA NR. 2
LA HCL NR. 185/29.10.2025

ROMÂNIA
POLIȚIA LOCALĂ RÂMNICU SĂRAT

Str. Victoriei, Nr. 95-107, Râmnicu Sărat, Județul Buzău
WEB site: www.primariermsarat.ro
OPERATOR DE DATE CU CARACTER PERSONAL
Tel.: 0238 56 01 01 Fax: 0238 56 30 01
e-mail: politia.locala@primariermsarat.ro
COD OPERATOR: 12143

STAT DE FUNCTII
al Politiei Locale a Municipiului Ramnicu Sarat pentru anul 2026

	STRUCTURA	Functia publica			Clasa	Gradul profesional	Nivelul studiilor	Functia contractuala		Grad/ Treapta profesionala	Nivelul studiilor
		Inalt functionar public	de conducere	de executie				de conducere	de executie		
1			Director executiv				S				
Serviciul Ordine Publica											
2			Sef serviciu			II	S				
Compartiment Ordine Publica											
3				Politist local	III	superior	M				
4				Politist local	III	superior	M				
5				Politist local	III	superior	M				
6				Politist local	III	superior	M				
7				Politist local	III	superior	M				
8				Politist local	III	superior	M				
9				Politist local	I	superior	S				
10				Politist local	III	superior	M				
11				Politist local	III	superior	M				
12				Politist local	III	superior	M				
13				Politist local	III	superior	M				
14				Politist local	III	superior	M				
Compartiment Protectia Mediului											
15				Politist local	I	principal	S				
Compartiment Disciplina in Constructii											

si Afisaj Stradal											
16				Politist local	I	superior	S				
Compartiment Inspectie Comerciala											
17	Vacant			Politist local	I	principal	S				
Compartiment Evidenta Persoanelor											
18				Politist local	I	superior	S				
Serviciul Disciplina si Siguranta Rutiera											
19			Sef serviciu			II	S				
Compartiment Dispecerat Monitorizare si Interventie											
20				Politist local	III	superior	M				
21				Politist local	III	superior	M				
22				Politist local	III	superior	M				
23				Politist local	III	principal	M				
Compartiment Disciplina si Siguranta Rutiera											
24				Politist local	I	superior	S				
25				Politist local	I	superior	S				
26				Politist local	I	superior	S				
27				Politist local	I	principal	S				
28				Politist local	III	superior	M				
29				Politist local	III	superior	M				
30				Politist local	III	superior	M				
31	Vacant			Politist local	III	superior	M				
Compartiment Monitorizarea Sigurantei Cetateanului											
32									Expert	I	S
33									Expert	I	S
34									Expert	I	S
Compartiment Monitorizarea Strazilor Reabilitate											
35									Expert	IA	S
36									Expert	I	S
37									Referent	I	M
38									Referent	I	M
39									Referent	IA	M

	Compartiment Contabilitate										
40				Consilier	I	superior	S				
	Compartiment Relatii cu Publicul , Resurse Umane										
41				Referent	III	superior	M				

	Ocupate	Vacante	Total
NUMAR TOTAL FUNCTII PUBLICE	**31**	**2**	**33**
NUMAR TOTAL FUNCTII PUBLICE DE CONDUCERE	3	0	3
NUMAR TOTAL FUNCTII PUBLICE DE EXECUTIE	28	2	30
NUMAR TOTAL FUNCTII CONTRACTUALE DE EXECUTIE PENTRU POST IMPLEMENTAREA PROIECTELOR FINANTATE DIN FONDURI EXTERNE NERAMBURSABILE	**8**	**0**	**8**
NUMAR TOTAL FUNCTII IN INSTITUTIE – cf. O.U.G. nr.63/2010, aprobat pentru anul 2014	**39**	**2**	**41**

Director executiv,
Burlacu Emilian Stelian

Președinte de ședință,

ROMÂNIA CONSILIUL LOCAL Județul Râmnicu Sărat

Secretarul general,

Reprezentantul
Sindicatului Politiei Locale Ramnicu Sarat
Presedinte MEREUTA COSTEL

ROMÂNIA
POLIȚIA LOCALĂ RÂMNICU SĂRAT
Str. Victoriei, Nr. 95-107, Râmnicu Sărat, Județul Buzău
WEB site: www.primariermsarat.ro
OPERATOR DE DATE CU CARACTER PERSONAL
Tel.: 0238 56 01 01 Fax: 0238 56 30 01
e-mail: politia.locala@primariermsarat.ro
COD OPERATOR: 12143

NOTĂ DE FUNDAMENTARE PRIVIND REDUCEREA NUMĂRULUI DE POSTURI ÎN CADRUL POLIȚIEI LOCALE A MUNICIPIULUI RAMNICU SARAT PRIN DESFIINTAREA UNOR FUNCTII PUBLICE VACANTE

Cadrul legal:

Prezenta notă de fundamentare este întocmită în conformitate cu prevederile art. 136 alin. (8) lit. b), art. 518, art. 519 și ale art. 240 din O.U.G. nr. 57/2019 privind Codul administrativ, cu modificările și completările ulterioare, în vederea justificării necesității și oportunității reorganizării structurii organizatorice a Poliției Locale a Municipiului Râmnicu Sărat.

1. Adresa Instituției Prefectului – Județul Buzău nr. 3920/16.03.2026 (înregistrată la Primăria Râmnicu Sărat sub nr. 16184/17.03.2026), prin care s-a stabilit noul număr maxim de posturi la nivelul U.A.T., determinat în baza O.U.G. nr. 7/2026 pentru modificarea și completarea unor acte normative, precum și pentru adoptarea unor măsuri pentru creșterea capacității financiare a unităților administrativ-teritoriale.
2. Hotărârea Consiliului Local al Municipiului Râmnicu Sărat nr. 39 din 15.04.2026, prin care s-a aprobat aplicarea noului număr maxim de posturi (167 de posturi de bază plus 64 suplimentare în baza O.U.G. nr. 63/2010).
3. Adresa Primarului Municipiului Râmnicu Sărat nr. 38618/25.05.2026, prin care s-a solicitat transmiterea proiectelor de organigramă și stat de funcții restructurate până la data de 05.06.2026
4. Adresa Primarului Municipiului Râmnicu Sărat nr. 67464/30.09.2026, prin care s-a solicitat retransmiterea proiectelor organigramei și statului de funcții ale Poliției Locale, în vederea analizării și promovării acestora potrivit cadrului legal aplicabil
5. Prevederile art. 391 din O.U.G. nr. 57/2019 privind Codul Administrativ "*Numarul total al functiilor publice de conducere din cadrul autoritatii sau institutiei publice, cu exceptia functiilor publice de secretar general al unitatii/subdiviziunii administrativ teritoriale, precum si al functiilor publice de conducere a caror ocupare se face prin detasare cu personal din cadrul institutiilor din sectorul de aparare, ordine publica si siguranta nationala, conform statelor de organizare aprobate, in conditiile legii, este de maximum 8% din numarul total al posturilor aprobate la nivel de ordonator de credite*", iar structura organizatorica trebuie sa respecte cerintele minime privind constituirea serviciilor, directiilor si directiilor generale, aspecte care influenteaza in mod direct modul de reorganizare a institutiei.

În vederea aplicării măsurilor de reducere, a fost realizată o analiză a posturilor din cadrul instituției, avându-se în vedere natura și volumul atribuțiilor, gradul de încărcare, necesitatea efectivă a postului, posibilitatea redistribuirii sarcinilor și impactul eventualei desființări asupra activității operative. În urma acestei analize s-a constatat că anumite atribuții pot fi preluate de personalul existent, că unele posturi vacante pot fi desființate fără afectarea personalului încadrat și că anumite activități pot fi reorganizate sau comasate în vederea eficientizării structurii. Un criteriu esențial al reorganizării l-a constituit menținerea personalului care asigură permanența și

intervenția operativă, respectiv a personalului care își desfășoară activitatea în ture, indispensabil pentru asigurarea ordinii și liniștii publice, activitățile de patrulare și control, intervenția în situații operative și răspunsul prompt la solicitările cetățenilor.

Analiza posturilor propuse pentru desființare a evidențiat faptul că atribuțiile aferente acestora pot fi redistribuite, în limitele legii, personalului existent, fără afectarea funcționării instituției. Măsurile au fost stabilite cu respectarea principiului proporționalității, astfel încât reducerea structurii de personal să nu afecteze continuitatea serviciului public, capacitatea operativă sau îndeplinirea atribuțiilor legale ale Poliției Locale, garantând în același timp continuitatea serviciului public în cele mai optime condiții.

Modificările rezultate sunt reflectate în mod corespunzător în organigrama și statul de funcții ale instituției, acestea fiind actualizate în concordanță cu noile cerințe funcționale și cu cadrul legal aplicabil.

În urma procesului de desființare, Poliția Locală va funcționa cu un număr de 41 de posturi (33 functii publice si 8 functii contractuale), fiind desființate 6 posturi, din care o funcție publică de conducere și 5 funcții publice de execuție.

Modalitatea de desfiintare a posturilor s-a facut cu respectarea prevederilor art.XL pct.12) si pct.13) din O.U.G. nr. 7/2026.

Functii desfiintate:

1. Functia publica vacanta de politist local clasa III, grad profesional superior din cadrul Compartimentului "Ordine Publica" - Serviciul "Ordine Publica", functie devenita vacanta prin incetarea de drept a raportului de serviciu.
Atributiile si responsabilitatile postului vor fi preluate si exercitate de catre ceilalti politisti locali din cadrul Compartimentului "Ordine Publica"- Serviciul "Ordine Publica".

2. Functia publica vacanta de politist local clasa I, grad profesional principal din cadrul Compartimentului "Ordine Publica" - Serviciul "Ordine Publica", functie devenita vacanta prin incetarea raportului de serviciu ca urmare a destituirii din functia publica.
Atributiile si responsabilitatile postului vor fi preluate si exercitate de catre ceilalti politisti locali din cadrul Compartimentului "Ordine Publica"- Serviciul "Ordine Publica".

3. Functia publica vacanta de politist local clasa I, grad profesional superior din cadrul Compartimentului "Protectia Mediului" - Serviciul "Ordine Publica", functie devenita vacanta prin incetarea de drept a raportului de serviciu.
Atributiile si responsabilitatile postului vor fi preluate si exercitate de catre politistul local din cadrul Compartimentului "Protectia Mediului" - Serviciul "Ordine Publica".

4. Functia publica vacanta de politist local clasa III, grad profesional superior din cadrul Compartimentului "Disciplina si Siguranta Rutiera" - Serviciul "Disciplina si Siguranta Rutiera", functie devenita vacanta prin incetarea de drept a raportului de serviciu.
Atributiile si responsabilitatile postului vor fi preluate si exercitate de catre ceilalti politisti locali din cadrul Compartimentului "Disciplina si Siguranta Rutiera" - Serviciul "Disciplina si Siguranta Rutiera".

5. Functia publica vacanta de consilier clasa I, grad profesional superior din cadrul Compartimentului "Achizitii publice".
Atributiile si responsabilitatile postului vor fi preluate si exercitate de catre referent Compartiment "Resurse Umane si Relatii cu publicul".

6. Functia publica de conducere de director executiv adjunct.
Atribuțiile si responsabilitatile functiei vor fi exercitate de catre directorul executiv.

Aplicarea măsurilor de reorganizare determinate de prevederile O.U.G. nr. 7/2026 a impus astfel reducerea a 6 (șase) posturi vacante din cadrul structurilor menționate.

În același context, în cadrul structurii organizatorice propuse se mențin, în mod justificat, două funcții publice de execuție vacante, corespunzătoare pozițiilor nr. 17 și nr. 31 din statul de funcții, acestea nefiind vizate de măsura reducerii posturilor. Menținerea acestora răspunde necesității obiective de conservare a capacității operaționale a instituției, de asigurare a continuității serviciului public și de păstrare a unei rezerve funcționale necesare adaptării structurii de personal la dinamica, volumul și complexitatea atribuțiilor specifice Poliției Locale.

Functii vacante:

1. Functia publica vacanta de politist local clasa I, grad profesional principal din cadrul Compartimentului "Inspectie Comerciala" - Serviciul "Ordine Publica" functie devenita vacanta prin incetarea raportului de serviciu prin acordul partilor (pozitia 17 pe statul de functii).
Atribuțiile si responsabilitatile postului vor fi preluate si exercitate de catre politistul local din cadrul Compartimentului "Protectia Mediului" - Serviciul "Ordine Publica".

2. Functia publica vacanta de politist local clasa III, grad profesional superior din cadrul Compartimentului "Disciplina si Siguranta Rutiera" - Serviciul "Disciplina si Siguranta Rutiera", functie devenita vacanta prin incetarea de drept a raportului de serviciu (pozitia 31 pe statul de functii).
Atribuțiile si responsabilitatile postului vor fi preluate si exercitate de catre ceilalti politisti locali din cadrul Compartimentului "Disciplina si Siguranta Rutiera" - Serviciul "Disciplina si Siguranta Rutiera".

Reorganizarea nu determină modificarea substanțială a conținutului funcțiilor publice menținute, atribuțiile aferente acestora nefiind modificate în proporție de peste 50%, nici în cazul funcțiilor publice de conducere și nici în cazul funcțiilor publice de execuție, ceea ce permite continuarea raporturilor de serviciu în cadrul structurii reorganizate, cu respectarea dispozițiilor art. 518 din O.U.G. nr. 57/2019 privind Codul administrativ

În temeiul art. 136 alin. (8) lit. b) din O.U.G. nr. 57/2019 privind Codul administrativ, supunem spre analiză și aprobare Consiliului Local proiectul de reorganizare în forma prezentată.

Cu stima,

DIRECTOR EXECUTIV
Emilian Stelian BURLACU

ROMANIA
JUDEŢUL BUZĂU
MUNICIPIUL RÂMNICU-SĂRAT
CONSILIUL LOCAL

HOTARARE

prin care Consiliul local al Municipiului Rm.Sarat, in calitate de autoritate deliberativa la nivelul UAT Municipiul Ramnicu Sarat, la act de nou numar maxim de posturi stabilit de catre Institutia Prefectului –Judetul Buzau pentru Municipiul Ramnicu Sarat potrivit O.U.G nr.7/2026, defalcat pe punctele din anexa la O.U.G nr.63/2010 cu modificarile si completarile ulterioare

Consiliul Local al municipiului Râmnicu-Sărat, judeţul Buzău, întrunit în şedinţa de lucru extraordinara in data de 15.04.2026;

Având în vedere:

- referatul de aprobare al Primarului municipiului Rm.Sarat inregistrat sub nr.19993/01.04.2026 in conformitate cu prevederile art.136, alin.(8), lit.a) din O.U.G nr.57/2019 privind Codul administrativ, in calitate de initiator, coroborat cu prevederile art.240 din acelasi act normativ cu referire la angajarea raspunderii primarului in exercitarea atributiilor ce ii revin potrivit legii, raspundere aferenta actelor administrative;
- raportul Serviciului Resurse umane si indrumarea si sprijinirea unitatilor de sanatate si arhiva din cadrul aparatului de specialitate al primarului municipiului Rm. Sarat inregistrat sub nr.20085/02.04.2026 in conformitate cu prevederile art.136, alin.(8), lit.b) din O.U.G nr.57/2019 privind Codul administrativ, coroborat cu prevederile art.240 din acelasi act normativ, cu referire la angajarea raspunderii functionarilor publici si personalului contractual in exercitarea atributiilor ce le revin potrivit legii (intocmirea rapoartelor sau a altor documente de fundamentare prevazute de lege, respectiv semnarea/avizarea rapoartelor sau a altor documente de fundamentare, din punct de vedere tehnic si al legalitatii), raspundere aferenta actelor administrative, operatiuni anterioare adoptarii actului administrativ;
- avizele consultative ale comisiei/comisiilor de specialitate a/ale Consiliului local;
- prevederile OUG nr.63/2010 pentru modificarea şi completarea Legii nr. 273/2006 privind finanţele publice locale, precum şi pentru stabilirea unor măsuri financiare, cu modificarile si completarile ulterioare;
-prevederile art.XVII, alin.(8) din Legea nr.296/2023 privind unele măsuri fiscal-bugetare pentru asigurarea sustenabilităţii financiare a României pe termen lung, cu modificarile si completarile ulterioare;
-dispozitiile art.X si art.XL din O.U.G nr.7/2026 pentru modificarea şi completarea unor acte normative, precum şi pentru adoptarea unor măsuri pentru creşterea capacităţii financiare a unităţilor administrativ-teritoriale;
-adresa Institutiei Prefectului-Judetul Buzau nr.3920/16.03.2026, inregistrata la sediul Primariei Municipiului Rm.Sarat sub nr.16184/17.03.2026, prin care Municipiului Rm.Sarat ii revine un numar maxim de 167 de posturi, la care se adauga suplimentar un numar de 64 posturi in temeiul pct.2-6 din Anexa la O.U.G nr.63/2010;
- Regulamentul (UE) 2016/679 al Parlamentului European şi al Consiliului din 27 aprilie 2016 privind protecţia persoanelor fizice în ceea ce priveşte prelucrarea datelor cu caracter personal şi privind libera circulaţie a acestor date şi de abrogare a Directivei 95/46/CE
- Legea nr. 190/2018 privind măsuri de punere în aplicare a Regulamentului (UE) 2016/679 al Parlamentului European şi al Consiliului din 27 aprilie 2016 privind

protecţia persoanelor fizice în ceea ce priveşte prelucrarea datelor cu caracter personal şi privind libera circulaţie a acestor date şi de abrogare a Directivei 95/46/CE (Regulamentul general privind protecţia datelor);
- procedura de sistem « Iniţierea proiectelor de hotărâri în vederea supunerii spre aprobare Consiliului Local»;
-prevederile HCL nr. 15/29.01.2026 privind alegerea presedintelui de sedinta al Consiliului local al Municipiului Rm.Sarat pentru lunile februarie 2026 – aprilie 2026;
-prevederile art.5, lit.m) si n), art.129, alin.(2), lit.a) coroborat cu alin.(3), lit.d), respectiv prevederile art.240 din Ordonanta de Urgenta a Guvernului nr.57/2019 privind Codul administrativ, cu modificarile si completarile ulterioare;

Luand in considerare dispozitiile Legii nr.24/2000 privind normele de tehnica legislativa la elaborarea actelor normative republicata, cu modificarile si completarile ulterioare;

În temeiul art.133, alin.(2), lit.a), art. 139, alin.(1) si ale art.196, alin.(1), lit.a) din Ordonanta de Urgenta a Guvernului nr.57/2019 privind Codul administrativ, cu modificarile si completarile ulterioare;

HOTĂRĂŞTE:

Art.1. (1) Consiliul local al Municipiului Rm.Sarat, in calitate de autoritate deliberativa la nivelul UAT Municipiul Ramnicu Sarat, ia act de noul numar maxim de posturi stabilit de catre Institutia Prefectului – Judetul Buzau pentru Municipiul Ramnicu Sarat potrivit O.U.G nr.7/2026, defalcat pe punctele din anexa la O.U.G nr.63/2010 cu modificarile si completarile ulterioare, dupa cum urmeaza:

1. Numarul maxim de posturi determinat potrivit art.XL, alin.(1) din O.U.G nr.7/2026 prin aplicarea reducerii de 30% - **167 posturi;**
2. La numarul maxim al posturilor corespunzator unitatii administrativ-teritoriale Municipiul Rm.Sarat potrivit art.X, alin.(1) din O.U.G nr.7/2026 prin aplicarea reducerii de 30% pentru anul 2026 se adauga suplimentar un numar der **64 posturi** in temeiul pct.2-6 din Anexa nr.1 la O.U.G nr.63/2010, dupa cum urmeaza:
   a) **14 posturi** pentru Serviciul Public Comunitar Local de Evidenta a Persoanelor, determinat conform pct.2 din Anexa nr.1 la O.U.G nr.63/2010;
   b) **31 posturi** pentru Politia Locala, determinat conform pct.3 din Anexa nr.1 la O.U.G nr.63/2010;
   c) **10 posturi** pentru implementarea proiectelor finantate din fonduri externe nerambursabile, numai pentru perioada implementarii proiectelor, determinat conform pct.4 din Anexa nr.1 la O.U.G nr.63/2010;
   d) **1 post** de sofer microbuz sau autobuz scolar primit in baza O.U.G nr.115/2011, determinat conform pct.5 din Anexa nr.1 la O.U.G nr.63/2010;
   e) **8 posturi** pentru implementarea proiectelor finantate din fonduri externe nerambursabile, care prevad ca indicator de rezultat sau indicator de sustenabilitate postimplementare infiintarea unor posturi, determinat conform pct.6 din Anexa nr.1 la O.U.G nr.63/2010.

(2) Se ia act de prevederile art.X din OUG nr.7/2026 potrivit caruia:

"Ordonanţa de urgenţă a Guvernului nr. 63/2010 pentru modificarea şi completarea Legii nr. 273/2006 privind finanţele publice locale, precum şi pentru stabilirea unor măsuri financiare, publicată în Monitorul Oficial al României, Partea I, nr. 450 din 2 iulie 2010, aprobată cu modificări şi completări prin Legea

nr. 13/2011, cu modificările și completările ulterioare, se modifică și se completează după cum urmează:

"1. La art. III, alineatul (2) se modifică și va avea următorul cuprins:

"(2) Numărul maxim de posturi prevăzut la alin. (1) nu se aplică și capitolului bugetar «Învățământ» finanțat din bugetele locale, din capitolul «Cultură» pentru muzee și colecții publice, biblioteci, instituții și companii de spectacole sau concerte, așezăminte culturale, precum și alte instituții publice din domeniul culturii înființate prin hotărâri ale autorităților deliberative ale unităților administrativ-teritoriale, organizate în temeiul Ordonanței Guvernului nr. 21/2007 privind instituțiile și companiile de spectacole sau concerte, precum și desfășurarea activității de impresariat artistic, aprobată cu modificări și completări prin Legea nr. 353/2007, cu modificările și completările ulterioare, Legii muzeelor și colecțiilor publice nr. 311/2003, republicată, cu modificările și completările ulterioare, Legii bibliotecilor nr. 334/2002, republicată, cu modificările și completările ulterioare, Ordonanței de urgență a Guvernului nr. 118/2006 privind înființarea, organizarea și desfășurarea activității așezămintelor culturale, aprobată cu modificări și completări prin Legea nr. 143/2007, cu modificările și completările ulterioare, și care funcționează în subordinea consiliilor locale sau județene respective, și nici capitolelor bugetare «Sănătate», «Asigurări și asistență socială» și «Servicii publice de interes local sau județean, specializate, cu personalitate juridică, înființate și organizate în subordinea consiliilor locale sau consiliilor județene, după caz, prin hotărâri ale autorităților deliberative ale unităților administrativ-teritoriale respective», așa cum sunt definite la art. 28 alin. (2) lit. a) din Legea serviciilor comunitare de utilități publice nr. 51/2006, republicată, cu modificările și completările ulterioare, indiferent de sursa de finanțare. De asemenea, numărul maxim de posturi prevăzut la alin. (1) nu se aplică și serviciilor publice Salvamont de la nivelul unităților administrativ-teritoriale".

Art.2. Cu ducerea la îndeplinire a prezentei hotarari se insarcineaza Primarul municipiului Rm.Sarat prin Serviciul Resurse umane si indrumarea si sprijinirea unitatilor de sanatate si arhiva din cadrul aparatului de specialitate al primarului municipiului Rm. Sarat.

Art.3. Prezenta hotarare se aduce la cunostinta publica, respectiv se comunica Primarului municipiului Rm. Sarat, celor nominalizati cu ducerea la indeplinire si se comunica Institutiei Prefectului Judetului Buzau in vederea exercitarii controlului cu privire la legalitate.

Această hotărâre a fost adoptata de catre Consiliul Local al Municipiului Rm. Sarat in sedinta extraordinara din data de 15.04.2026, cu respectarea prevederilor art.139 alin.1 (majoritate simpla) din O.U.G nr.57/2019 privind Codul administrativ, cu un numar de 16 voturi pentru, _____-___ abtineri si _____-___ voturi impotriva din numarul total de 19 consilieri locali in functie si 16 consilieri locali prezenti.

Președinte de ședință,
Domnul consilier Popescu Stanciu

Contrasem
Secr
Vagyas-I

u legalitate,
,
muela

Nr. 38
Rm.Sărat 15.04.2026

ROMÂNIA
MUNICIPIUL RÂMNICU SĂRAT

CERTIFICAT ISO 9001

Str. N.Bălcescu nr. 1, Râmnicu-Sărat, Tel: 0238.561946; Fax: 0238.561947
Web: www.primariermsarat.ro E-mail: primaria_rmsarat@primariermsarat.ro
Nr. înregistrare ANSPDCP: 20660

PRIMARUL MUNICIPIULUI RM.SARAT Nr.19993/01.04.2026

REFERAT DE APROBARE

la proiectul de hotarare prin care Consiliul local al Municipiului Rm.Sarat, in calitate de autoritate deliberativa la nivelul UAT Municipiul Ramnicu Sarat, ia act de noul numar maxim de posturi stabilit de catre Institutia Prefectului –Judetul Buzau pentru Municipiul Ramnicu Sarat potrivit O.U.G nr.7/2026, defalcat pe punctele din anexa la O.U.G nr.63/2010 cu modificarile si completarile ulterioare

Având în vedere:

-adresa Institutiei Prefectului Judetul Buzau nr.3920/16.03.2026 prin care Municipiului Rm.Sarat ii revine un numar maxim de 167 de posturi, la care se adauga suplimentar un numar de 64 posturi in temeiul pct.2-6 din Anexa nr.1 la O.U.G nr.63/2010;

Raportat la:

- prevederile O.U.G nr.63/2010 pentru modificarea şi completarea Legii nr. 273/2006 privind finanţele publice locale, precum şi pentru stabilirea unor măsuri financiare, cu modificarile si completarile ulterioare;

-prevederile art.XVII, alin.(8) din Legea nr.296/2023 privind unele măsuri fiscal-bugetare pentru asigurarea sustenabilităţii financiare a României pe termen lung, cu modificarile si completarile ulterioare;

Prin raportare la:

-dispozitiile art.X din O.U.G nr.7/2026 pentru modificarea şi completarea unor acte normative, precum şi pentru adoptarea unor măsuri pentru creşterea capacităţii financiare a unităţilor administrativ-teritoriale, potrivit caruia:

"Ordonanţa de urgenţă a Guvernului nr. 63/2010 pentru modificarea şi completarea Legii nr. 273/2006 privind finanţele publice locale, precum şi pentru stabilirea unor măsuri financiare, publicată în Monitorul Oficial al României, Partea I, nr. 450 din 2 iulie 2010, aprobată cu modificări şi completări prin Legea nr. 13/2011, cu modificările şi completările ulterioare, se modifică şi se completează după cum urmează:

"1. La art. III, alineatul (2) se modifică şi va avea următorul cuprins:

"(2) Numărul maxim de posturi prevăzut la alin. (1) nu se aplică şi capitolului bugetar «Învăţământ» finanţat din bugetele locale, din capitolul «Cultură» pentru muzee şi colecţii publice, biblioteci, instituţii şi companii de spectacole sau concerte, aşezăminte culturale, precum şi alte instituţii publice din domeniul culturii înfiinţate prin hotărâri ale autorităţilor deliberative ale unităţilor administrativ-teritoriale, organizate în temeiul Ordonanţei Guvernului nr. 21/2007 privind instituţiile şi companiile de spectacole sau

concerte, precum și desfășurarea activității de impresariat artistic, aprobată cu modificări și completări prin Legea nr. 353/2007, cu modificările și completările ulterioare, Legii muzeelor și colecțiilor publice nr. 311/2003, republicată, cu modificările și completările ulterioare, Legii bibliotecilor nr. 334/2002, republicată, cu modificările și completările ulterioare, Ordonanței de urgență a Guvernului nr. 118/2006 privind înființarea, organizarea și desfășurarea activității așezămintelor culturale, aprobată cu modificări și completări prin Legea nr. 143/2007, cu modificările și completările ulterioare, și care funcționează în subordinea consiliilor locale sau județene respective, și nici capitolelor bugetare «Sănătate», «Asigurări și asistență socială» și «Servicii publice de interes local sau județean, specializate, cu personalitate juridică, înființate și organizate în subordinea consiliilor locale sau consiliilor județene, după caz, prin hotărâri ale autorităților deliberative ale unităților administrativ-teritoriale respective», așa cum sunt definite la art. 28 alin. (2) lit. a) din Legea serviciilor comunitare de utilități publice nr. 51/2006, republicată, cu modificările și completările ulterioare, indiferent de sursa de finanțare. De asemenea, numărul maxim de posturi prevăzut la alin. (1) nu se aplică și serviciilor publice Salvamont de la nivelul unităților administrativ-teritoriale".

si la

- dispozitiile art.XL din O.U.G nr.7/2026 pentru modificarea și completarea unor acte normative, precum și pentru adoptarea unor măsuri pentru creșterea capacității financiare a unităților administrativ-teritoriale, potrivit caruia:

"(1) Începând cu data intrării în vigoare a prezentei ordonanțe de urgență, numărul maxim al posturilor corespunzător fiecărei unități/subdiviziuni administrativ-teritoriale, stabilit pentru anul 2025 potrivit art. III alin. (8^1) din Ordonanța de urgență a Guvernului nr. 63/2010 pentru modificarea și completarea Legii nr. 273/2006 privind finanțele publice locale, precum și pentru stabilirea unor măsuri financiare, aprobată cu modificări și completări prin Legea nr. 13/2011, cu modificările și completările ulterioare, și pct. 1 din anexa la respectiva ordonanța de urgență, se reduce cu 30%.

(2) În termen de 20 de zile de la intrarea în vigoare a prezentei ordonanțe de urgență în Monitorul Oficial al României, Partea I, prefecții comunică numărul maxim de posturi stabilit potrivit prezentei ordonanțe de urgență către fiecare unitate/subdiviziune administrativ-teritorială. În prealabil stabilirii numărului maxim de posturi, prefecții verifică stabilirea numărului de posturi conform pct. 3 și pct. 4 din anexa la Ordonanța de urgență a Guvernului nr. 63/2010 pentru modificarea și completarea Legii nr. 273/2006 privind finanțele publice locale, precum și pentru stabilirea unor măsuri financiare, cu modificările și completările ulterioare.

(3) Autoritățile administrației publice locale au obligația ca în termen de 30 de zile de la comunicarea numărului maxim de posturi potrivit dispozițiilor alin. (2) să adopte proiectele de hotărâri ale consiliilor locale, respectiv ale consiliilor județene privind aplicarea noului număr maxim de posturi stabilit de către instituția prefectului care se comunică și direcțiilor regionale ale finanțelor publice județene/administrațiilor județene ale finanțelor publice.

(4) În cazul nerespectării prevederilor alin. (3), alin. (6) coroborat cu alin. (7) și (11), direcțiile generale ale finanțelor publice/administrațiile județene ale finanțelor publice, în termen de maximum 10 zile, sistează alimentarea cu cote defalcate din impozitul pe venit. Alocarea și utilizarea cotelor defalcate din impozitul pe venit care au fost sistate în condițiile altor acte normative se mențin.

(5) Alimentarea cu cote defalcate din impozitul pe venit se reia la data respectării prevederilor alin. (3), (7) și (11)....."

Fata de considerentele anterior mentionate, in baza prevederilor art.136, alin.(1) din O.U.G nr.57/2019 privind Codul administrativ, initiez proiectul de hotarare prin care Consiliul local al Municipiului Rm.Sarat, in calitate de autoritate deliberativa la nivelul UAT Municipiul Ramnicu Sarat, ia act de noul numar maxim de posturi stabilit de catre Institutia Prefectului –Judetul Buzau pentru Municipiul Ramnicu Sarat potrivit O.U.G nr.7/2026, defalcat pe punctele din anexa la O.U.G nr.63/2010 cu modificarile si completarile ulterioare.

Avand in vedere dispozitiile Legii nr.24/2000 privind normele de tehnica legislativa pentru elaborarea actelor normative, republicata, inaintez Consiliului Local al Municipiului Rm.Sarat, spre dezbatere si aprobare proiectul de hotarare prin care Consiliul local al Municipiului Rm.Sarat, in calitate de autoritate deliberativa la nivelul UAT Municipiul Ramnicu Sarat, ia act de noul numar maxim de posturi stabilit de catre Institutia Prefectului –Judetul Buzau pentru Municipiul Ramnicu Sarat potrivit O.U.G nr.7/2026, defalcat pe punctele din anexa la O.U.G nr.63/2010 cu modificarile si completarile ulterioare, in conformitate cu atributiile instituite acestei autoritati deliberative prin Codul administrativ aprobat prin O.U.G nr.57/2019, dupa cum urmeaza:

1. Numarul maxim de posturi determinat potrivit art.XL, alin.(1) din O.U.G nr.7/2026 prin aplicarea reducerii de 30% - 167 posturi;
2. La numarul maxim al posturilor corespunzator unitatii administrativ-teritoriale Municipiul Rm.Sarat potrivit art.X, alin.(1) din O.U.G nr.7/2026 prin aplicarea reducerii de 30% pentru anul 2026 se adauga suplimentar un numar der 64 posturi in temeiul pct.2-6 din Anexa nr.1 la O.U.G nr.63/2010, dupa cum urmeaza:
   a) 14 posturi pentru Serviciul Public Comunitar Local de Evidenta a Persoanelor, determinat conform pct.2 din Anexa nr.1 la O.U.G nr.63/2010;
   b) 31 posturi pentru Politia Locala, determinat conform pct.3 din Anexa nr.1 la O.U.G nr.63/2010;
   c) 10 posturi pentru implementarea proiectelor finantate din fonduri externe nerambursabile, numai pentru perioada implementarii proiectelor, determinat conform pct.4 din Anexa nr.1 la O.U.G nr.63/2010;
   d) 1 post de sofer microbuz sau autobuz scolar primit in baza O.U.G nr.115/2011, determinat conform pct.5 din Anexa nr.1 la O.U.G nr.63/2010;
   e) 8 posturi pentru implementarea proiectelor finantate din fonduri externe nerambursabile, care prevad ca indicator de rezultat sau indicator de sustenabilitate postimplementare infiintarea unor posturi, determinat conform pct.6 din Anexa nr.1 la O.U.G nr.63/2010.

Initiator,
PRIMAR,
CIRJAN SORIN-VALENTIN

ROMÂNIA

MUNICIPIUL RÂMNICU SĂRAT

CERTIFICAT ISO 9001

Str. N.Bălcescu nr. 1, Râmnicu-Sărat, Tel: 0238.561946; Fax: 0238.561947
Web: www.primariernisarat.ro E-mail: primaria_rmsarat@primariernisarat.ro
Nr. înregistrare ANSPDCP: 20680

Nr.20085/02.04.2026

Aprob,
Primar,
Sorin Valentin CIRJAN

RAPORT DE SPECIALITATE

la proiectul de hotarare prin care Consiliul local al Municipiului Ramnicu Sarat, in calitate de autoritate deliberativa la nivelul UAT Municipiul Ramnicu Sarat, ia act de noul numar maxim de posturi stabilit de Institutia Prefectului – Judetul Buzau pentru Municipiul Ramnicu Sarat potrivit OUG nr.7/2026 defalcat pe punctele din anexa la OUG nr.63/2010 cu modificarile şi completarile ulterioare

Analizand:

- Proiectul de hotarare nr._____/_____2026 la prin care Consiliul local al Municipiului Ramnicu Sarat, in calitate de autoritate deliberativa la nivelul UAT Municipiul Ramnicu Sarat, ia act de noul numar maxim de posturi stabilit de Institutia Prefectului - Judetul Buzau pentru Municipiul Ramnicu Sarat potrivit OUG nr.7/2026 defalcat pe punctele din anexa la OUG nr.63/2010 cu modificarile şi completarile ulterioare;
- Referatul de aprobare a Proiectului de hotarare nr._____/_____2026, prin care Consiliul local al Municipiului Ramnicu Sarat, in calitate de autoritate deliberativa la nivelul UAT Municipiul Ramnicu Sarat, ia act de noul numar maxim de posturi stabilit de Institutia Prefectului – Judetul Buzau pentru Municipiul Ramnicu Sarat potrivit OUG nr.7/2026 defalcat pe punctele din anexa la OUG nr.63/2010 cu modificarile şi completarile ulterioare;
- prevederile OUG nr.63/2010 pentru modificarea şi completarea Legii nr. 273/2006 privind finanţele publice locale, precum şi pentru stabilirea unor măsuri financiare, cu modificarile si completarile ulterioare;
- prevederile art.XVII alin.(8) din Legea nr.296/2023 privind unele măsuri fiscal-bugetare pentru asigurarea sustenabilităţii financiare a României pe termen lung, cu modificarile si completarile ulterioare;
- dispozitiile art.X si art.XL din OUG nr.7/2026 pentru modificarea şi completarea unor acte normative, precum şi pentru adoptarea unor măsuri pentru creşterea capacităţii financiare a unităţilor administrativ-teritoriale,
- adresa Institutiei Prefectului judetului Buzau nr.3920/16.03.2026, prin care Municipiului Ramnicu Sarat ii revine un numar maxim de 167 de posturi, la care

se adauga suplimentar un numar de 64 posturi in temeiul pct.2-6 din Anexa nr.1 la OUG nr.63/2010;

Avand in vedere prevederile art.III alin.(2) din OUG nr.63/2010 asa cum au fost modificate de art.X din OUG nr.7/2026 *Numarul maxim de posturi se aplica urmatoarelor. : aparatul de specialitate al primarului municipiului Ramnicu Sarat, Administratia Domeniului Public si Clubul Sportiv Municipal nu se aplică şi capitolului bugetar «Învăţământ» finanţat din bugetele locale, din capitolul «Cultură» pentru muzee şi colecţii publice, biblioteci, instituţii şi companii de spectacole sau concerte, aşezăminte culturale, precum şi alte instituţii publice din domeniul culturii înfiinţate prin hotărâri ale autorităţilor deliberative ale unităţilor administrativ-teritoriale, organizate în temeiul Ordonanţei Guvernului nr. 21/2007 privind instituţiile şi companiile de spectacole sau concerte, precum şi desfăşurarea activităţii de impresariat artistic, aprobată cu modificări şi completări prin Legea nr. 353/2007, cu modificările şi completările ulterioare, Legii muzeelor şi colecţiilor publice nr. 311/2003, republicată, cu modificările şi completările ulterioare, Legii bibliotecilor nr. 334/2002, republicată, cu modificările şi completările ulterioare, Ordonanţei de urgenţă a Guvernului nr. 118/2006 privind înfiinţarea, organizarea şi desfăşurarea activităţii aşezămintelor culturale, aprobată cu modificări şi completări prin Legea nr. 143/2007, cu modificările şi completările ulterioare, şi care funcţionează în subordinea consiliilor locale sau judeţene respective, şi nici capitolelor bugetare «Sănătate», «Asigurări şi asistenţă socială» şi «Servicii publice de interes local sau judeţean, specializate, cu personalitate juridică, înfiinţate şi organizate în subordinea consiliilor locale sau consiliilor judeţene, după caz, prin hotărâri ale autorităţilor deliberative ale unităţilor administrativ-teritoriale respective», aşa cum sunt definite la art. 28 alin. (2) lit. a) din Legea serviciilor comunitare de utilităţi publice nr. 51/2006, republicată, cu modificările şi completările ulterioare, indiferent de sursa de finanţare. De asemenea, numărul maxim de posturi prevăzut la alin. (1) nu se aplică şi serviciilor publice Salvamont de la nivelul unităţilor administrativ-teritoriale"*

si tinand seama de prevederilor art.129 alin.(1) si (2) lit.a) din O.U.G.nr.57/2019, cu modificarile si completarile ulterioare, propunem aducerea la cunostinta Consiliului local al Municipiului Ramnicu Sarat, in calitate de autoritate deliberativa la nivelul UAT Municipiul Ramnicu Sarat a noului numar maxim de posturi stabilit de Institutia Prefectului – Judetul Buzau pentru Municipiul Ramnicu Sarat potrivit OUG nr.7/2026, defalcat pe punctele **din anexa la OUG nr.63/2010 cu modificarile şi completarile ulterioare si anume:**

1. **Numarul maxim de posturi** determinat potrivit art.XL alin.(1) din OUG nr.7/2026 prin aplicarea reducerii de 30% este de **167 posturi;**

2. la numarul maxim de posturi corespunzator unitatii administrativ-teritoriale Municipiul Ramnicu Sarat potrivit art.X alin.(1) din OUG nr.7/2026 prin aplicarea reducerii de 30% pentru anul 2026, **se adauga suplimentar un numar de 64 posturi** in temeiul pct.2-6 din Anexa nr.1 la OUG nr.63/2010 dupa cum urmeaza:

- 14 posturi pentru Serviciul Public Comunitar Local de Evidenta Persoanelor. Numarul de posturi determinat conform pct.2 din Anexa la OUG nr.63/2010;
- 31 posturi pentru Politia Locala. Numarul de posturi determinat conform pct.3 din Anexa la OUG nr.63/2010;
- 10 posturi pentru implementarea proiectelor finantate din fonduri externe nerambursabile, numai pentru perioada implementarii proictelor Numarul de posturi determinat conform pct.4 din Anexa la OUG nr.63/2010;
- 8 posturi pentru implementarea proiectelor finantate din fonduri externe nerambursabile, care prevad ca indicator de rezultat sau indicator de

sustenabilitate post/implementare infiintarea unor posturi. Numarul de posturi determinat conform pct.6 din Anexa la OUG nr.63/2010;

- 1 post de sofer de microbuz sau autobuz scolar primit in baza O.U.G. nr.115/2011. Numarul de posturi determinat conform pct.5 din Anexa la OUG nr.63/2010.

Serviciul Resurse umane,
indrumarea si sprijinirea unitatilor de sanatate si arhiva
sef serviciu, Horohai Georgiana

PRIMĂRIA MUNICIPIULUI RÂMNICU SĂRAT
NR. 5970
Intrare/Ieșire ziua 13 luna 03 anul 2026

ROMÂNIA

Nr. 3929/16.03.2026

Ex. nr. 1

MINISTERUL AFACERILOR INTERNE
INSTITUȚIA PREFECTULUI – JUDEȚUL BUZĂU

Primăria Municipiului RÂMNICU SĂRAT
- În atenția: domnului/doamnei Primar, domnului/doamnei Secretar general -

În conformitate cu prevederile:

-art. XL din O.U.G. nr. 7/2026 pentru modificarea și completarea unor acte normative, precum și pentru adoptarea unor măsuri pentru creșterea capacității financiare a unităților administrativ-teritoriale;

-art. III din O.U.G. nr. 63/2010, pentru modificarea și completarea Legii nr. 273/2006 privind finanțele publice locale, precum și pentru stabilirea unor măsuri financiare, cu modificările și completările ulterioare;

-art. XVII alin. (8) din Legea nr. 296/2023, numărul maxim al posturilor corespunzător fiecărei unități/subdiviziuni administrativ-teritoriale, stabilit potrivit art. III alin. (8^1) și pct. 1 din anexa la O.U.G. nr. 63/2010 se reduce cu 10% începând cu data de 1 noiembrie 2023;

Ținând cont de:

- numărul locuitorilor pe fiecare unitate/subdiviziune administrativ–teritorială la data de 1 ianuarie 2024, comunicat de către Direcția Județeană de Statistică Buzău;

- datele comunicate de fiecare ordonator principal de credite, pe proprie răspundere privind proiectele finanțate din fonduri externe nerambursabile de la nivelul unității administrativ-teritoriale, aflate în perioada de implementare în cursul anului 2026, respectiv datele comunicate ca răspuns la adresa nr. 3107/03.03.2026 transmisă de Instituția Prefectului–Județul Buzău a fiecărei autorități publice locale;

- situațiile în care unitățile administrativ-teritoriale au primit autobuze sau microbuze școlare în baza O.U.G. nr. 115/2011, cu modificările și completările ulterioare și respectiv primirea microbuzelor verzi (electrice);

Vă comunicăm numărul maxim de posturi stabilit potrivit O.U.G. nr. 7/2026, defalcat pe punctele din anexa la O.U.G. nr. 63/2010, cu modificările și completările ulterioare, astfel:

Numărul maxim de posturi, determinat potrivit art. XL alin. (1) din O.U.G. nr. 7/2026:

Număr maxim de posturi potrivit pct. 1 din anexa la Ordonanța de Urgență a Guvernului nr. 63/2010 la 01.01.2025	Număr maxim de posturi potrivit pct. 1 din anexa la Ordonanța de Urgență a Guvernului nr. 63/2010 redus cu 10% cf. Legii nr. 296/2023	Număr maxim de posturi, determinat potrivit art. XL alin. (1) din O.U.G. nr. 7/2026 prin aplicarea reducerii de 30%
264	238	167

Tel. 0238.716.690 e-fax 0238.071.064
B-dul Nicolae Bălcescu nr. 48, Buzău, C.P. 120043
Web https://bz.prefectura.mai.gov.ro e-mail prefect@prefecturabuzau.ro

La numărul maxim al posturilor corespunzător unității administrativ-teritoriale determinat potrivit art. XL alin. (1) din O.U.G. nr. 7/2026 prin aplicarea reducerii de 30% pentru anul 2026 se adaugă un număr suplimentar de 64 posturi în temeiul pct. 2-6 din Anexa nr. 1 la O.U.G. nr. 63/2010, după cum urmează:

a) 14 post/posturi în cadrul Serviciului public comunitar de evidență a persoanelor, cu sau fără personalitate juridică determinat potrivit pct. 2 din Anexa la O.U.G. nr. 63/2010;
b) 31 post/posturi în cadrul Serviciului public de poliție locală, cu sau fără personalitate juridică, determinat potrivit pct. 3 din Anexa la O.U.G. nr. 63/2010;
c) 10 post/posturi pentru implementarea proiectelor finanțate din fonduri externe nerambursabile, numai pentru perioada implementării proiectelor, determinat potrivit pct. 4 din Anexa la O.U.G. nr. 63/2010;
d) 1 post/posturi pentru șoferi de microbuze sau autobuze școlare primite în baza O.U.G. nr. 115/2011, determinat potrivit pct. 5 din Anexa la O.U.G. nr. 63/2010 .
e) 8 post/posturi pentru implementarea proiectelor finanțate din fonduri externe nerambursabile, care prevăd, ca indicator de rezultat sau indicator de sustenabilitate postimplementare, înființarea unor posturi, determinat potrivit pct. 6 din Anexa la O.U.G. nr. 63/2010;
f) 0 post/posturi suplimentare conform art. 11 din O.G. nr. 24/2016 privind organizarea și desfășurarea activității de neutralizare a deșeurilor de origine animală.

EXCEPȚII:

Conform art. III alin. (2) din O.U.G. nr. 63/2010, numărul maxim de posturi prevăzut la art.III alin. (1) din O.U.G. nr. 63/2010 nu se aplică și capitolului bugetar «Învățământ» finanțat din bugetele locale, din capitolul «Cultură» pentru muzee și colecții publice, biblioteci, instituții și companii de spectacole sau concerte, așezăminte culturale, precum și alte instituții publice din domeniul culturii înființate prin hotărâri ale autorităților deliberative ale unităților administrativ-teritoriale, organizate în temeiul Ordonanței Guvernului nr. 21/2007 privind instituțiile și companiile de spectacole sau concerte, precum și desfășurarea activității de impresariat artistic, aprobată cu modificări și completări prin Legea nr. 353/2007, cu modificările și completările ulterioare, Legii muzeelor si colecțiilor publice nr. 311/2003, republicată, cu modificările și completările ulterioare, Legii bibliotecilor nr. 334/2002, republicată, cu modificările și completările ulterioare, Ordonanței de urgență a Guvernului nr. 118/2006 privind înființarea, organizarea și desfășurarea activității așezămintelor culturale, aprobată cu modificări și completări prin Legea nr. 143/2007, cu modificările și completările ulterioare, și care funcționează în subordinea consiliilor locale sau județene respective, și nici capitolelor bugetare «Sănătate», «Asigurări și asistență socială» și «Servicii publice de interes local sau județean, specializate, cu personalitate juridică, înființate și organizate în subordinea consiliilor locale sau consiliilor județene, după caz, prin hotărâri ale autorităților deliberative ale unităților administrativ-teritoriale respective», așa cum sunt definite la art. 28 alin. (2) lit. a) din Legea serviciilor comunitare de utilități publice nr. 51/2006, republicată, cu modificările și completările ulterioare, indiferent de sursa de finanțare. De asemenea, numărul maxim de posturi prevăzut la alin. (1) nu se aplică și serviciilor publice Salvamont de la nivelul unităților administrativ-teritoriale

(3) Se interzice salarizarea/raportarea din/în capitolele bugetare prevăzute la alin. (2) a personalului care realizează atribuții și activități specifice celorlalte capitole bugetare, respectiv instituții publice locale.

Astfel, posturile de mai sus, atât cele din capitolul cultură cât și celelalte categorii exceptate nu vor fi afectate de reducerea la XL din O.U.G. nr. 7/2026.

Tel. 0238.710.604 • Fax 0238.721.694
B-dul Nicolae Bălcescu, nr. 48, Buzău, C.P. 120046
Web: https://bz.prefectura.mai.gov.ro • E-mail: prefect@prefectura.buzau.ro

NOTĂ:

- Numărul maxim de posturi, pe care unitatea/subdiviziunea administrativ/teritorială îl poate avea potrivit O.U.G. nr. 63/2010, cu modificările și completările ulterioare, cuprinde inclusiv funcțiile de primar, viceprimar, secretar al unității administrativ-teritoriale, precum și cel de administrator public. Numărul maxim de posturi se aplică aparatelor de specialitate și instituțiilor publice de interes local, cu sau fără personalitate juridică, indiferent de forma de finanțare.
- Numărul maxim de posturi rezultat la poliția locală cuprinde funcționari publici care ocupă funcții publice specifice de polițist local, funcționari publici care ocupă funcții publice generale și personal contractual. Noul normativ conf. O.U.G. nr. 63/2010, cu modificările și completările ulterioare, este de 1 post pentru fiecare 1.200 de locuitori pentru comune, orașe, municipii și 1 post pentru fiecare 6.500 de locuitori pentru județe.
- Potrivit pct. 7 din Anexa la O.U.G. nr. 63/2010, cu modificările și completările ulterioare, prin excepție de la prevederile pct. 2 și 3 din Anexă, unitatea/subdiviziunea administrativ-teritorială care are organizat serviciul public comunitar local de evidență a persoanelor, cu sau fără personalitate juridică, respectiv serviciul public de poliție locală *poate aproba prin hotărâre majorarea sau reducerea numărului maxim de posturi stabilit pentru acestea sau pentru celelalte puncte, cu încadrarea în numărul maxim de posturi stabilit potrivit pct. 1-6 din Anexă, după caz.*
- Responsabilitatea stabilirii numărului posturilor adăugate pentru implementarea proiectelor finanțate din fonduri externe nerambursabile potrivit pct. 4 și 6 din anexa la O.U.G. nr. 63/2010, precum și perioada pentru care vor fi angajați salariații respectivi, revine ordonatorilor principali de credite din cadrul administrației publice locale.

IMPORTANT:

Conform art. XL alin. (3) din O.U.G. nr. 7/2026, autoritățile administrației publice locale au obligația ca în termen de 30 de zile de la comunicarea numărului maxim de posturi potrivit dispozițiilor alin. (2) din același act normative, să adopte proiectele de hotărâri ale consiliilor locale, respectiv ale consiliilor județene privind aplicarea noului număr maxim de posturi stabilit de către instituția prefectului care *se comunică și direcțiilor regionale ale finanțelor publice județene/administrațiilor județene ale finanțelor publice.*

NOTĂ:

- ***Începând cu data intrării în vigoare a O.U.G. nr. 7/2026, numărul maxim al posturilor corespunzător fiecărei unități/subdiviziuni administrativ-teritoriale, stabilit pentru anul 2025 potrivit art. III alin. (8^1) din Ordonanța de urgență a Guvernului nr. 63/2010 pentru modificarea și completarea Legii nr. 273/2006 privind finanțele publice locale, precum și pentru stabilirea unor măsuri financiare, aprobată cu modificări și completări prin Legea nr. 13/2011, cu modificările și completările ulterioare, și pct. 1 din anexa la respectiva ordonanța de urgență, se reduce cu 30%, aplicat la numărul maxim de posturi, diminuat cu 10% conform Legii nr. 296/2023.***
- **În aplicarea alin. (1) și (3) autoritățile administrației publice locale au în vedere următoarele reguli:** *Conform art. XL alin.(7) din O.U.G. nr. 7/2026, în aplicarea alin. (1) și (3) autoritățile administrației publice locale au în vedere următoarele reguli:*

a) reducerea cu 30% a numărului de posturi prevăzut la pct. 1 din anexa la Ordonanța de urgență a Guvernului nr. 63/2010, aprobată cu modificări și completări prin Legea nr. 13/2011, cu modificările și completările ulterioare, nu trebuie să conducă la depășirea unui procent mai mare de 20% aplicat posturilor ocupate;

b) autoritățile deliberative, la propunerea ordonatorului principal de credite, pot stabilii cu reducerea de posturi calculată prin aplicarea procentului de 30% la numărul maxim de posturi stabilit pentru punctul 1 din anexa la Ordonanța de urgență a Guvernului nr. 63/2010 aprobată cu modificări și completări prin Legea nr. 13/2011 cu modificările și completările ulterioare, să fie realizată prin reduceri de posturi la

tel 0238.710.609 ; fax 0238.721.681
B-dul Nicolae Bălcescu nr. 48 Bacău Cod 600124
Web https://bz.prefectura.mai.gov.ro ; E-mail prefect@prefecturabacau.ro

toate punctele din anexa la respectiva ordonanță de urgență, cu condiția ca prin însumarea posturilor reduse să se obțină reducerea prevăzută de lege;

c) în anul 2026, în mod temporar, autoritățile deliberative, la propunerea ordonatorului principal de credite, pot aproba, cu implementare de la 1 iulie 2026, ca variantă alternativă la reducerea posturilor ocupate prin aplicarea prevederilor lit. a) și/sau b), diminuarea cheltuielilor de personal. În acest caz, Secretarul general al unității/subdiviziunii administrativ-teritoriale transmite instituției prefectului în termenul prevăzut la art. 197 alin. (1) din Ordonanța de urgență a Guvernului nr. 57/2019 cu modificările și completările ulterioare, hotărârile autorităților deliberative adoptate pentru punerea în aplicare a prevederilor prezentului articol, precum și o notă justificativă detaliată, asumată de către ordonatorul principal de credite, șeful compartimentului financiar-contabil și responsabilul de gestionarea activității de resurse umane. Nota cuprinde justificarea optiunii unității/subdiviziunii administrativ-teritoriale, precum și calculul impactului financiar al măsurilor adoptate.

Unitățile/Subdiviziunile administrativ-teritoriale care au aplicat în anul 2026 prevederile art. XL alin. (7) lit. c) din O.U.G. nr. 7/2026 trebuie să ia măsuri până la 31 decembrie 2026, astfel încât începând cu 1 ianuarie 2027 să fie respectate prevederile alin. (1) prin aplicarea alin. (7) lit. a) și/sau b).

În cazul nerespectării prevederilor alin. (3), alin. (6) coroborat cu alin. (7) și (11) ale art. XL din O.U.G nr. 7/2026 Direcțiile generale ale finanțelor publice/administrațiile județene ale finanțelor publice, în termen de maximum 10 zile, sistează alimentarea cu cote defalcate din impozitul pe venit. Alocarea și utilizarea cotelor defalcate din impozitul pe venit care au fost sistate în condițiile altor acte normative se mențin.

La stabilirea noului număr de posturi s-a avut în vedere și încadrarea dată de Ministerul Dezvoltării, Lucrărilor Publice și Administrației, transmise atât structurilor asociative ale unităților administrativ-teritoriale din țară (UNCJR, AMR, AOR, ACR) prin adresa comună nr. 49675/DGAP-1318/05.03.2026 cât și a unor instituții ale prefectului din țară, privind modul de aplicare a unor prevederi ale O.U.G. nr. 7/2026, printre care regăsim și cele referitoare la aplicarea art. X respectiv art. XL din acest act normativ, potrivit cărora O.U.G. nr. 7/2026 este derogatorie de la calculul general privind stabilirea numărului maxim de posturi, deoarece instituie măsuri de reducere a numărului de posturi, precum și faptul că în cuprinsul O.U.G. nr. 7/2026 nu este precizat faptul că reducerea de 30% se va opri la numărul minim prevăzut de tabelele din anexa la O.U.G. nr. 63/2010 și adresa MDLPA nr. 48231/DPFBL1334/2026 înregistrată la Instituția Prefectului-Județul Buzău.

În consecință, vă solicităm să întreprindeți măsurile ce se impun în vederea încadrării în numărul maxim de posturi și în nivelul cheltuielilor de personal, aprobate prin buget.

Cu deosebită considerație,

PREFECT,
Sfirnea Liliana

SECRETAR GENERAL,
Piron Nicolae

ROMANIA
JUDEŢUL BUZĂU
MUNICIPIUL RÂMNICU-SĂRAT
CONSILIUL LOCAL

HOTARARE

privind aprobarea aplicarii noului numar maxim de posturi la nivelul Municipiului Ramnicu Sarat stabilit de catre Institutia Prefectului –Judetul Buzau pentru Municipiul Ramnicu Sarat potrivit O.U.G nr.7/2026 pentru modificarea şi completarea unor acte normative, precum şi pentru adoptarea unor măsuri pentru creşterea capacităţii financiare a unităţilor administrativ-teritoriale

Consiliul Local al municipiului Râmnicu-Sărat, judeţul Buzău, întrunit în şedinţa de lucru extraordinara in data de 15.04.2026;

Având în vedere:

- referatul de aprobare al Primarului municipiului Rm.Sarat inregistrat sub nr.29334/06.04.2026 in conformitate cu prevederile art.136, alin.(8), lit.a) din O.U.G nr.57/2019 privind Codul administrativ, in calitate de initiator, coroborat cu prevederile art.240 din acelasi act normativ cu referire la angajarea raspunderii primarului in exercitarea atributiilor ce ii revin potrivit legii, raspundere aferenta actelor administrative;
- raportul Serviciului Resurse umane si indrumarea si sprijinirea unitatilor de sanatate si arhiva din cadrul aparatului de specialitate al primarului municipiului Rm. Sarat inregistrat sub nr.29621/07.04.2026 in conformitate cu prevederile art.136, alin.(8), lit.b) din O.U.G nr.57/2019 privind Codul administrativ, coroborat cu prevederile art.240 din acelasi act normativ, cu referire la angajarea raspunderii functionarilor publici si personalului contractual in exercitarea atributiilor ce le revin potrivit legii (intocmirea rapoartelor sau a altor documente de fundamentare prevazute de lege, respectiv semnarea/avizarea rapoartelor sau a altor documente de fundamentare, din punct de vedere tehnic si al legalitatii), raspundere aferenta actelor administrative, operatiuni anterioare adoptarii actului administrativ;
- avizele consultative ale comisiei/comisiilor de specialitate a/ale Consiliului local;
-prevederile HCL nr.38/15.04.2026 prin care Consiliul local al Municipiului Rm.Sarat, in calitate de autoritate deliberativa la nivelul UAT Municipiul Ramnicu Sarat, ia act de noul numar maxim de posturi stabilit de catre Institutia Prefectului –Judetul Buzau pentru Municipiul Ramnicu Sarat potrivit O.U.G nr.7/2026, defalcat pe punctele din anexa la O.U.G nr.63/2010 cu modificarile si completarile ulterioare;
-adresa Institutiei Prefectului-Judetul Buzau nr.3920/16.03.2026, inregistrata la sediul Primariei Municipiului Rm.Sarat sub nr.16184/17.03.2026, prin care Municipiului Rm.Sarat ii revine un numar maxim de 167 de posturi, la care se adauga suplimentar un numar de 64 posturi in temeiul pct.2-6 din Anexa nr.1 la O.U.G nr.63/2010;
-Nota justificativa detaliata nr.29623/07.04.2026 privind masurile adoptate si impactul financiar, intocmita si asumata de Primarul Municipiului Rm.Sarat, in calitate de ordonator principal de credite, de Directorul executiv din cadrul Directiei economice si de Seful Serviciului Resurse umane si indrumarea si sprijinirea unitatilor de sanatate si arhiva din cadrul aparatului de specialitate al primarului municipiului Rm. Sarat ;
- prevederile O.U.G nr.63/2010 pentru modificarea şi completarea Legii nr. 273/2006 privind finanţele publice locale, precum şi pentru stabilirea unor măsuri financiare, cu modificarile si completarile ulterioare;

-prevederile art.XVII, alin.(8) din Legea nr.296/2023 privind unele măsuri fiscal-bugetare pentru asigurarea sustenabilității financiare a României pe termen lung, cu modificările si completările ulterioare;
-dispozitiile art.X si art.XL din O.U.G nr.7/2026 pentru modificarea și completarea unor acte normative, precum și pentru adoptarea unor măsuri pentru creșterea capacității financiare a unităților administrativ-teritoriale, potrivit carora:

"ART. X

Ordonanța de urgență a Guvernului nr. 63/2010 pentru modificarea și completarea Legii nr. 273/2006 privind finanțele publice locale, precum și pentru stabilirea unor măsuri financiare, publicată în Monitorul Oficial al României, Partea I, nr. 450 din 2 iulie 2010, aprobată cu modificări și completări prin Legea nr. 13/2011, cu modificările și completările ulterioare, se modifică și se completează după cum urmează:

1. La art. III, alineatul (2) se modifică și va avea următorul cuprins:

"(2) Numărul maxim de posturi prevăzut la alin. (1) nu se aplică și capitolului bugetar «Învățământ» finanțat din bugetele locale, din capitolul «Cultură» pentru muzee și colecții publice, biblioteci, instituții și companii de spectacole sau concerte, așezăminte culturale, precum și alte instituții publice din domeniul culturii înființate prin hotărâri ale autorităților deliberative ale unităților administrativ-teritoriale, organizate în temeiul Ordonanței Guvernului nr. 21/2007 privind instituțiile și companiile de spectacole sau concerte, precum și desfășurarea activității de impresariat artistic, aprobată cu modificări și completări prin Legea nr. 353/2007, cu modificările și completările ulterioare, Legii muzeelor și colecțiilor publice nr. 311/2003, republicată, cu modificările și completările ulterioare, Legii bibliotecilor nr. 334/2002, republicată, cu modificările și completările ulterioare, Ordonanței de urgență a Guvernului nr. 118/2006 privind înființarea, organizarea și desfășurarea activității așezămintelor culturale, aprobată cu modificări și completări prin Legea nr. 143/2007, cu modificările și completările ulterioare, și care funcționează în subordinea consiliilor locale sau județene respective, și nici capitolelor bugetare «Sănătate», «Asigurări și asistență socială» și «Servicii publice de interes local sau județean, specializate, cu personalitate juridică, înființate și organizate în subordinea consiliilor locale sau consiliilor județene, după caz, prin hotărâri ale autorităților deliberative ale unităților administrativ-teritoriale respective», așa cum sunt definite la art. 28 alin. (2) lit. a) din Legea serviciilor comunitare de utilități publice nr. 51/2006, republicată, cu modificările și completările ulterioare, indiferent de sursa de finanțare. De asemenea, numărul maxim de posturi prevăzut la alin. (1) nu se aplică și serviciilor publice Salvamont de la nivelul unităților administrativ-teritoriale".

2. La art. III, alineatul (8^1) se abrogă.

3. La anexă, titlul se modifică și va avea următorul cuprins:

"Procedura de stabilire a numărului maxim de posturi ce pot fi încadrate la nivelul unităților/subdiviziunilor administrativ-teritoriale, cu excepția celor prevăzute la art. III alin (2)".....

5. La anexă, punctul 3 se modifică și se completează după cum urmează:

"a) un post pentru fiecare 1.200 de locuitori pentru comune, orașe, municipii și sectoare ale municipiului București;

b) un post pentru fiecare 6.500 de locuitori pentru județe, respectiv municipiul București;

c) unitățile administrativ-teritoriale cu numărul locuitorilor mai mic de 4.500 nu pot înființa poliție locală decât dacă cheltuielile secțiunii de funcționare sunt asigurate integral din venituri proprii, așa cum sunt definite la art. 5 alin. (1) lit. a) din Legea nr. 273/2006 privind finanțele publice locale, cu modificările și completările ulterioare. În acest caz numărul este de maximum 3 polițiști locali. Numărul posturilor astfel determinat poate fi prevăzut și utilizat numai pentru serviciul public de poliție locală, respectiv serviciul de pază a obiectivelor de interes județean;

d) numărul maxim de posturi rezultat la poliția locală cuprinde funcționari publici care ocupă funcții publice specifice de polițist local, funcționari publici care ocupă funcții publice generale și personal contractual.

NOTĂ: În situația în care numărul rezultat nu este un număr întreg se aplică următoarele reguli de rotunjire:

Regula 1: reducere la numărul întreg, când fracțiunile sunt mai mici de 50.

Regula 2: majorare la numărul întreg, când fracțiunile sunt de 50 sau mai mari."

6. La anexă, după punctul 6 se introduce un nou punct, pct. 7, cu următorul cuprins:

"7. Prin excepție de la prevederile pct. 2 și 3, unitatea/subdiviziunea administrativ-teritorială care are organizat serviciul public comunitar local de evidență a persoanelor, cu sau fără personalitate juridică, respectiv serviciul public de poliție locală poate aproba prin hotărâre majorarea sau reducerea numărului maxim de posturi stabilit pentru acestea sau pentru celelalte puncte, cu încadrarea în numărul maxim de posturi stabilit potrivit pct. 1-6, după caz.",

Respectiv

"ART. XL

(1) Începând cu data intrării în vigoare a prezentei ordonanțe de urgență, numărul maxim al posturilor corespunzător fiecărei unități/subdiviziuni administrativ-teritoriale, stabilit pentru anul 2025 potrivit art. III alin. (8^1) din Ordonanța de urgență a Guvernului nr. 63/2010 pentru modificarea și completarea Legii nr. 273/2006 privind finanțele publice locale, precum și pentru stabilirea unor măsuri financiare, aprobată cu modificări și completări prin Legea nr. 13/2011, cu modificările și completările ulterioare, și pct. 1 din anexa la respectiva ordonanța de urgență, se reduce cu 30%.

(2) În termen de 20 de zile de la intrarea în vigoare a prezentei ordonanțe de urgență în Monitorul Oficial al României, Partea I, prefecții comunică numărul maxim de posturi stabilit potrivit prezentei ordonanțe de urgență către fiecare unitate/subdiviziune administrativ-teritorială. În prealabil stabilirii numărului maxim de posturi, prefecții verifică stabilirea numărului de posturi conform pct. 3 și pct. 4 din anexa la Ordonanța de urgență a Guvernului nr. 63/2010 pentru modificarea și completarea Legii nr. 273/2006 privind finanțele publice locale, precum și pentru stabilirea unor măsuri financiare, cu modificările și completările ulterioare.

(3) Autoritățile administrației publice locale au obligația ca în termen de 30 de zile de la comunicarea numărului maxim de posturi potrivit dispozițiilor alin. (2) să adopte proiectele de hotărâri ale consiliilor locale, respectiv ale consiliilor județene privind aplicarea noului număr maxim de posturi stabilit de către instituția prefectului care se comunică și direcțiilor regionale ale finanțelor publice județene/administrațiilor județene ale finanțelor publice.

(4) În cazul nerespectării prevederilor alin. (3), alin. (6) coroborat cu alin. (7) și (11), direcțiile generale ale finanțelor publice/administrațiile județene ale finanțelor publice, în termen de maximum 10 zile, sistează alimentarea cu cote defalcate din impozitul pe venit. Alocarea și utilizarea cotelor defalcate din impozitul pe venit care au fost sistate în condițiile altor acte normative se mențin.

(5) Alimentarea cu cote defalcate din impozitul pe venit se reia la data respectării prevederilor alin. (3), (7) și (11).

(6) Reorganizarea aparatului de specialitate al primarului, aparatului de specialitate al consiliului județean, precum și a instituțiilor publice locale înființate prin hotărâri ale autorităților deliberative se realizează până cel târziu la data de 1 iulie 2026.

(7) În aplicarea alin. (1) și (3) autoritățile administrației publice locale au în vedere următoarele reguli:

a) reducerea cu 30% a numărului de posturi prevăzut la pct. 1 din anexa la Ordonanța de urgență a Guvernului nr. 63/2010, aprobată cu modificări și completări prin Legea nr. 13/2011, cu modificările și completările ulterioare, nu trebuie să conducă la depășirea unui procent mai mare de 20% aplicat posturilor ocupate;

b) autoritățile deliberative, la propunerea ordonatorului principal de credite, pot stabilii ca reducerea de posturi calculată prin aplicarea procentului de 30% la numărul maxim de posturi stabilit pentru punctul 1 din anexa la Ordonanța de urgență a Guvernului nr. 63/2010, aprobată cu modificări și completări prin Legea nr. 13/2011, cu modificările și completările ulterioare, să fie realizată prin reduceri de posturi la toate punctele din anexa la respectiva ordonanță de urgență, cu condiția ca prin însumarea posturilor reduse să se obțină reducerea prevăzută de lege;

c) în anul 2026, în mod temporar, autoritățile deliberative, la propunerea ordonatorului principal de credite, pot aproba, cu implementare de la 1 iulie 2026, ca variantă alternativă la reducerea posturilor ocupate prin aplicarea prevederilor lit. a) și/sau b), diminuarea cheltuielilor de personal. Cuantumul diminuării se determină după cum urmează:

i) se calculează media aritmetică lunară a execuției cheltuielilor de personal realizate în anul 2025 aferente posturilor stabilite pentru punctul 1 din anexa la Ordonanța de urgență a Guvernului nr. 63/2010, aprobată cu modificări și completări prin Legea nr. 13/2011, cu modificările și completările ulterioare;

ii) media calculată la lit. i) se împarte la numărul de posturi stabilite pentru punctul 1 din anexa la Ordonanța de urgență a Guvernului nr. 63/2010, aprobată cu modificări și completări prin Legea nr. 13/2011, cu modificările și completările ulterioare;

iii) cuantumul calculat la lit. ii) se înmulțește cu numărul posturilor ocupate ce ar trebui desființate și cu numărul de luni rămase până la 31 decembrie 2026 calculate de la 90 de zile care încep să curgă de la data intrării în vigoare a prezentei ordonanțe de urgență, perioadă pentru care trebuie aplicată măsura.

(8) Secretarul general al unității/subdiviziunii administrativ-teritoriale transmite instituției prefectului în termenul prevăzut la art. 197 alin. (1) din Ordonanța de urgență a Guvernului nr. 57/2019, cu modificările și completările ulterioare, hotărârile autorităților deliberative adoptate pentru punerea în aplicare a prevederilor prezentului articol, precum și o notă justificativă detaliată, asumată de către ordonatorul principal de credite, șeful compartimentului financiar-contabil și responsabilul de gestionarea activității de resurse umane. Nota cuprinde justificarea opțiunii unității/subdiviziunii administrativ-teritoriale, precum și calculul impactului financiar al măsurilor adoptate.

(9) Instituția prefectului verifică modul de calcul și modul de aplicare a măsurilor adoptate și exercită atribuțiile prevăzute la art. 255 din Ordonanța de urgență a Guvernului nr. 57/2019, cu modificările și completările ulterioare.

(10) Administrațiile județene ale finanțelor publice asigură expertiza de specialitate instituțiilor prefectului pentru realizarea atribuțiilor privind verificarea modului de calcul și a modului de aplicare a măsurilor adoptate de către autoritățile administrației publice locale.

(11) Unitățile/Subdiviziunile administrativ-teritoriale care au aplicat în anul 2026 prevederile alin. (7) lit. c) trebuie să ia măsuri până la 31 decembrie 2026, astfel încât începând cu 1 ianuarie 2027 să fie respectate prevederile alin. (1) prin aplicarea alin. (7) lit. a) și/sau b).

(12) Pentru reducerea cheltuielilor de personal și încadrarea în numărul maxim de posturi ordonatorii de credite ai bugetelor prevăzute la art. 1 alin. (2) din Legea nr. 273/2006 privind finanțele publice locale, cu modificările și completările ulterioare, pot aplica, în condițiile legii, fără a afecta salariul de bază, următoarele modalități:

a) reducerea numărului de posturi finanțate;

b) disponibilizarea de personal, în condițiile prevăzute la art. 518 și 519 din Ordonanța de urgență a Guvernului nr. 57/2019 privind Codul administrativ, cu modificările și completările ulterioare, sau, după caz, la art. 58-80 din Legea nr. 52/2003 - Codul muncii, republicată, cu modificările și completările ulterioare;

c) reducerea nivelului unor sporuri;

d) alte modalități de reducere a cheltuielilor de personal.

(13) Modalitățile și procedura de reducere a cheltuielilor prevăzută la alin. (12) se realizează cu consultarea organizațiilor sindicale din instituții sau consultarea reprezentanților salariaților, după caz."

-Cu respectarea prevederilor Legii nr.367/2022 privind dialogul social, cu modificarile si completarile ulterioare privind consultarea cu salariatii Primariei Municipiului Rm.Sarat (membrii organizației sindicale si salariați din cadrul aparatului de specialitate al Primarului Municipiului Rm.Sarat neafiliati la organizatia sindicala - document inregistrat sub nr.29333/06.04.2026) si consultarea organizațiilor sindicale si consultarea reprezentanților salariaților din cadrul institutiilor subordonate Consiliului Local al Municipiului Rm.Sarat

(corespondenta cu Administratia Domeniului Public, cu Clubul Sportiv Municipal si cu Politia Locala);
- Regulamentul (UE) 2016/679 al Parlamentului European și al Consiliului din 27 aprilie 2016 privind protecția persoanelor fizice în ceea ce privește prelucrarea datelor cu caracter personal și privind libera circulație a acestor date și de abrogare a Directivei 95/46/CE
- Legea nr. 190/2018 privind măsuri de punere în aplicare a Regulamentului (UE) 2016/679 al Parlamentului European și al Consiliului din 27 aprilie 2016 privind protecția persoanelor fizice în ceea ce privește prelucrarea datelor cu caracter personal și privind libera circulație a acestor date și de abrogare a Directivei 95/46/CE (Regulamentul general privind protecția datelor);
- procedura de sistem « Inițierea proiectelor de hotărâri în vederea supunerii spre aprobare Consiliului Local»;
-prevederile HCL nr. 15/29.01.2026 privind alegerea presedintelui de sedinta al Consiliului local al Municipiului Rm.Sarat pentru lunile februarie 2026 – aprilie 2026;
-prevederile art.5, lit.m) si n), art.129, alin.(2), lit.a) coroborat cu alin.(3), lit.d), respectiv prevederile art.240 din Ordonanta de Urgenta a Guvernului nr.57/2019 privind Codul administrativ, cu modificarile si completarile ulterioare;

Luand in considerare dispozitiile Legii nr.24/2000 privind normele de tehnica legislativa la elaborarea actelor normative republicata, cu modificarile si completarile ulterioare;

În temeiul art.133, alin.(2), lit.a), art. 139, alin.(1) si ale art.196, alin.(1), lit.a) din Ordonanta de Urgenta a Guvernului nr.57/2019 privind Codul administrativ, cu modificarile si completarile ulterioare;

HOTĂRĂȘTE:

Art.1. Se aproba aplicarea noului numar maxim de posturi la nivelul Municipiului Ramnicu Sarat stabilit de catre Institutia Prefectului –Judetul Buzau pentru Municipiul Ramnicu Sarat potrivit O.U.G nr.7/2026 pentru modificarea și completarea unor acte normative, precum și pentru adoptarea unor măsuri pentru creșterea capacității financiare a unităților administrativ-teritoriale, conform Anexei care face parte integranta din prezenta hotarare.

Art.2. In vederea incadrarii in noul numar maxim de posturi se aproba reducerea unui numar de 47 posturi.

Art.3. Măsurile privind reorganizarea aparatului de specialitate al Primarului Municipiului Rm.Sarat precum si ale institutiilor publice locale infiintate prin hotarari ale Consiliului local al Municipiului Rm.Sarat se realizeaza, în condițiile legii, până cel tarziu la data de **01 iulie 2026**.

Art.4. Cu ducerea la îndeplinire a prezentei hotarari se insarcineaza Primarul municipiului Rm.Sarat prin Serviciul Resurse umane si indrumarea si sprijinirea unitatilor de sanatate si arhiva din cadrul aparatului de specialitate al primarului municipiului Rm. Sarat si institutiile subordonate Consiliului Local al Municipiului Rm.Sarat.

Art.5. Prezenta hotarare se aduce la cunostinta publica, respectiv se comunica Primarului municipiului Rm. Sarat, celor nominalizati cu ducerea la indeplinire si se comunica Institutiei Prefectului Judetului Buzau in vederea exercitarii controlului cu privire la legalitate.

Această hotărâre a fost adoptată de catre Consiliul Local al Municipiului Rm. Sarat in sedinta extraordinara din data de 15.04.2026, cu respectarea prevederilor art.139 alin.1 (majoritate simpla) din O.U.G nr.57/2019 privind Codul administrativ, cu un numar de 17 voturi pentru, ____-___ abtineri si ____-___ voturi impotriva din numarul total de 19 consilieri locali in functie si 17 consilieri locali prezenti.

Președinte de ședință,
Domnul consilier Ponescu Stancoiu

Contrasemnează pentru legalitate,
Secretar general,
Vagyas-Davidoiu Manuela

Nr. 39
Rm.Sărat 15.04.2026

Anexa la HCL nr. 39 / 15.04.2026

I. Situatia actuala a posturilor

Nr. crt.	Structura	Numar posturi actuale cu incadrarea in numarul maxim de posturi stabilite prin adresa nr.5734/17.04.2025 a Institutiei Prefectului – Judetul Buzau	Posturi ocupate	Posturi vacante
1.	Primaria Municipiului Rm.Sarat	109	84	25
2.	Administratia Domeniului Public	82	64	18
3.	Clubul Sportiv Municipal	15	10	5
	TOTAL I	206	158	48
4.	Serviciul Public Comunitar Local de Evidenta Persoanelor	14	13	1
5.	Politia Locala	39	33	6
6.	Posturi pentru implementarea proiectelor finantate din fonduri externe nerambursabile, care prevad ca indicator de rezultat sau indicator de sustenabilitate postimplementare infiintarea unor posturi	8	8	0
7.	Posturi pentru implementarea proiectelor finantate din fonduri externe nerambursabile, numai pentru perioada implementarii proiectelor	10	2	8
8.	Sofer microbuz	1	0	1
	TOTAL II	72	56	16
	TOTAL GENERAL	278	214	64

II. Situatia conform noului numar maxim de posturi la nivelul Municipiului Ramnicu Sarat stabilit de catre Institutia Prefectului – Judetul Buzau pentru Municipiul Ramnicu Sarat potrivit O.U.G nr.7/2026:

a) Numarul maxim de posturi stabilit de catre Institutia Prefectului –Judetul Buzau pentru Municipiul Ramnicu Sarat potrivit O.U.G nr.7/2026 - 231

b) Numarul Posturi stabilite prin adresa in prezent -278
Rezulta o depasire de 47 posturi.

III. Noul numar maxim de posturi la nivelul Municipiului Ramnicu Sarat stabilit de catre Institutia Prefectului –Judetul Buzau pentru Municipiul Ramnicu Sarat potrivit O.U.G nr.7/2026 transmis prin adresa nr. nr.3920/16.03.2026, inregistrata la sediul Primariei Municipiului Rm.Sarat sub nr.16184/17.03.2026 este defalcat dupa cum urmeaza:

-Numarul maxim de posturi determinat potrivit art.XL, alin.(1) din O.U.G nr.7/2026 prin aplicarea reducerii de 30% - 167 posturi (pct.1 din Anexa nr.1 la O.U.G nr.63/2010);

-La numarul maxim al posturilor corespunzator unitatii administrativ-teritoriale Municipiul Rm.Sarat potrivit art.X, alin.(1) din O.U.G nr.7/2026 prin aplicarea reducerii de 30% pentru anul 2026 se adauga suplimentar un numar de 64 posturi in temeiul pct.2-6 din Anexa nr.1 la O.U.G nr.63/2010, dupa cum urmeaza:

a) 14 posturi pentru Serviciul Public Comunitar Local de Evidenta a Persoanelor, determinat conform pct.2 din Anexa nr.1 la O.U.G nr.63/2010;
b) 31 posturi pentru Politia Locala, determinat conform pct.3 din Anexa nr.1 la O.U.G nr.63/2010;
c) 10 posturi pentru implementarea proiectelor finantate din fonduri externe nerambursabile, numai pentru perioada implementarii proiectelor, determinat conform pct.4 din Anexa nr.1 la O.U.G nr.63/2010;
d) 1 post de sofer microbuz sau autobuz scolar primit in baza O.U.G nr.115/2011, determinat conform pct.5 din Anexa nr.1 la O.U.G nr.63/2010;
e) 8 posturi pentru implementarea proiectelor finantate din fonduri externe nerambursabile, care prevad ca indicator de rezultat sau indicator de sustenabilitate postimplementare infiintarea unor posturi, determinat conform pct.6 din Anexa nr.1 la O.U.G nr.63/2010.

IV.Masuri propuse pentru incadrarea in noul numar maxim de posturi:

Nr. crt.	Structura	Nr.maxim posturi stabilit potrivit O.U.G nr. 7/2026	Numar posturi actuale ca incadrarea in numarul maxim de posturi stabilite prin adresa nr.5784/ 17.04.2025 a Institutiei Prefectului – Judetul Buzau	Posturi ocupate	Posturi vacante	Posturi necesar a fi reduse
1.	Primaria Municipiului Rm.Sarat	167	109	84	25	21
	Administratia Domeniului Public		82	64	18	16
	Clubul Sportiv		15	10	5	2

	Municipal					
2.	Serviciul Public Comunitar Local de Evidenta Persoanelor	14	14	13	1	-
3.	Politia Locala	31	39	33	6	8
4.	Posturi pentru implementarea proiectelor finantate din fonduri externe nerambursabile care prevad ca indicator de rezultat sau indicator de sustenabilitate postimplement are infiintarea unor posturi	8	8	8	0	-
5.	Posturi pentru implementarea proiectelor finantate din fonduri externe nerambursabile , numai pentru perioada implementarii proiectelor	10	10	2	8	-
6.	Sofer microbuz	1	1	0	1	-
		231	278	214	64	47

V. Modalitatea de realizare a reducerii:

a. Pentru Primaria Municipiului Rm.Sarat din cele 25 posturi vacante se propun a fi desfiintate 20 posturi. Posturile ramase sunt posturi ce nu pot fi desfiintate pentru ca desfiintarea lor ar crea disfunctionalitati in desfasurarea activitatii administrative.

b. Pentru Administratia Domeniului Public din cele 18 posturi vacante se propun a fi desfiintate 16 posturi. Posturile ramase sunt posturi ce nu pot fi desfiintate pentru ca desfiintarea lor ar crea disfunctionalitati in desfasurarea activitatii administrative.

c. Pentru Clubul Sportiv Municipal din cele 5 posturi vacante se propun a fi desfiintate 2 posturi. Posturile ramase sunt posturi ce nu pot fi desfiintate pentru ca desfiintarea lor ar crea disfunctionalitati in desfasurarea activitatii administrative.

d. Pentru Politia Locala se desfiinteaza cele 6 posturi vacante.

Potrivit pct.7 al art.X din O.U.G nr.7/2026 pentru modificarea și completarea unor acte normative, precum și pentru adoptarea unor măsuri pentru creșterea capacității financiare a unităților administrativ-teritoriale, potrivit carora:

"7. Prin excepție de la prevederile pct. 2 și 3, unitatea/subdiviziunea administrativ-teritorială care are organizat serviciul public comunitar local de evidență a persoanelor, cu sau fără personalitate juridică, respectiv serviciul public de poliție locală poate aproba prin hotărâre majorarea sau reducerea numărului maxim de posturi stabilit pentru acestea sau pentru celelalte punate, cu încadrarea în numărul maxim de posturi stabilit potrivit pct. 1-6, după caz.",

Raportat la textul legal anterior mentionat, in vederea asigurarii continuitatii serviciilor publice esentiale catre cetateni si evitarii disfunctionalitatilor majore in activitatea administrativa, propunem majorarea cu un post pentru posturile alocate pct. 1 din Anexa la O.U.G nr.63/2010 (respectiv pentru Primaria Municipiului Rm.Sarat), respectiv cu 2 posturi pentru posturile alocate pct. 3 din Anexa la O.U.G nr.63/2010 (respectiv pentru Politia Locala), posturi rezultate din reducerea cu 3 posturi pentru implementarea proiectelor finantate din fonduri externe nerambursabile, numai pentru perioada implementarii proiectelor, din cele 10 aprobate, numar ce se incadreaza in procentul de 30% impus de O.U.G nr.7/2026, posturi alocate pct. 4 din Anexa la O.U.G nr.63/2010, astfel incat numarul maxim de posturi stabilit potrivit pct.1-6 de catre Institutia Prefectului –Judetul Buzau ramane nemodificat, adica 231 posturi.

VI.Situatia dupa aplicarea masurilor :

Nr.crt.	Structura	Numar posturi dupa reducere	Numar posturi dupa reducere	
			Ocupate	Vacante
1.	Primaria Municipiului Rm.Sarat (*)	89 (88 posturi conform conform adresei Institutiei Prefectului nr. nr.3920/16.03.2026 si un post conform prevederilor pct.7 al art.X din O.U.G nr.7/2026)	84	5
	Administratia Domeniului Public	66	64	2
	Clubul Sportiv Municipal	13	10	3
	TOTAL I	168	158	10
2.	Serviciul Public Comunitar Local de Evidenta Persoanelor	14	13	1
3.	Politia Locala	33 (31 posturi conform adresei Institutiei Prefectului nr. nr.3920/16.03.2026 si 2 posturi conform	33	0

		prevederilor pct.7 al art.X din O.U.G nr.7/2026)		
4.	Posturi pentru implementarea proiectelor finantate din fonduri externe nerambursabile, care provad ca indicator de rezultat sau indicator de sustenabilitate postimplementare infiintarea unor posturi	8	8	0
5.	Posturi pentru implementarea proiectelor finantate din fonduri externe nerambursabile, numai pentru perioada implementarii proiectelor	7	2	5
6.	Sofer microbuz	1	0	1
	TOTAL II	63	56	7
	TOTAL GENERAL	231	214	17

(*) Nota: Sunt cuprinse functiile de demnitate publica de primar, viceprimar, secretar general al municipiului, administrator public, personalul din cadrul cabinetului primarului si viceprimarului si posturile din cadrul aparatului de specialitate al primarului.

Informaţii dosar

Informaţii generale
Părţi
Ședințe
Căi atac
Citare prin publicitate

Informaţii generale

Nr. unic (nr. format vechi) :	940/114/2026
Data inregistrarii	21.04.2026
Data ultimei modificari:	20.07.2026
Sectie:	Secția a II-a civilă, de contencios administrativ și fiscal
Materie:	Contencios administrativ și fiscal
Obiect:	suspendare executare act administrativ
Stadiu procesual:	Fond

Părţi

Nume	Calitate parte
SINDICATUL NAȚIONAL AL SALARIAȚILOR COMUNELOR ȘI ORAȘELOR DIN ROMÂNIA - SCOR	Reclamant
SINDICATUL NAȚIONAL AL SALARIAȚILOR COMUNELOR ȘI ORAȘELOR DIN ROMÂNIA - SCOR, ÎN NUME PROPRIU	Reclamant
ASOCIAȚIA COMUNELOR DIN ROMÂNIA	Reclamant
PREFECTUL JUDEȚULUI BUZĂU	Pârât

Şedinţe

09.06.2026

Ora estimata: 09:00
Complet: CAF 7
Tip solutie: Admite cererea
Solutia pe scurt: Admite cererea. Dispune suspendarea executării actului administrativ cu nr. 3920/16.03.2026, emis de către Prefectul Jud. Buzău, până la pronunțarea instanței de fond. Executorie de drept. Cu drept de recurs în termen de 5 de zile de la comunicare. Pronunțată prin punerea soluției la dispoziția părților, prin intermediul grefei instanței, azi, 09.06.2026.
Document: Hotarâre 586/2026 09.06.2026

Căi atac

Dată declarare	Parte declarantă	Cale de atac
13/07/2026	PREFECTUL JUDEȚULUI BUZĂU,	Recurs

ROMÂNIA

MUNICIPIUL RÂMNICU SĂRAT

CERTIFICAT
ISO 9001

Str. N.Bălcescu nr. 1, Râmnicu-Sărat, Tel: 0238.561946; Fax: 0238.561947
Web: www.primariermsarat.ro E-mail: primarie_rmsarat@primariermsarat.ro
Nr. înregistrare ANSPDCP: 20680

Nr. 70140/12.10.2026

ANUNȚ REFERITOR LA ELABORAREA UNUI PROIECT DE ACT NORMATIV

În temeiul prevederilor:

-Legii nr. 52/2003 privind transparența decizională în administrația publică, republicată, cu modificările și completările ulterioare;

-H.G. nr. 831/2022 pentru aprobarea Normelor metodologice de aplicare a Legii nr. 52/2003 privind transparența decizională în administrația publică;

Având în vedere necesitatea parcurgerii cu celeritate, in continuare, a măsurilor privind reorganizarea la nivelul Municipiului Râmnicu Sărat în contextul prevederilor imperative ale O.U.G. nr. 7/2026 pentru modificarea şi completarea unor acte normative, precum şi pentru adoptarea unor măsuri pentru creşterea capacității financiare a unităților administrativ-teritoriale și al finalizării dosarului nr. 940/1141/2026 având ca obiect suspendare executare act administrativ (adresa nr. 3920/16.03.2026 a Institutiei Prefectului Judetul Buzau), stadiul procesual ,,recurs", in cadrul căruia Curtea de Apel Ploiesti a dispus: ,,Admite recursul. Caseaza sentinta recurata si rejudecand, respinge cererea ca nefondata" – Hotararea nr. 957/2026/16.09.2026;

Primaria Municipiului Râmnicu Sărat aduce in consultare publica, raportat la prevederile art. 7 alin. (1), alin. (2) şi alin. (13) din Legea nr. 52/2003 privind transparența decizională în administrația publică, republicată, cu modificările şi completările ulterioare, *Proiectul de hotarare privind aprobarea organigramei si statului de functii ale Politiei Locale Ramnicu Sarat, intocmite ca urmare a prevederilor OUG 7/2026 pentru modificarea şi completarea unor acte normative, precum şi pentru adoptarea unor măsuri pentru creşterea capacității financiare a unităților administrativ-teritoriale.*

Propuneri, sugestii, opinii cu valoare de recomandare pentru proiectul de act normativ supus procedurii de transparență decizională se pot depune până la data de 21.10.2026, astfel:

Red. 2 ex./C.A.G.

-prin poştă, pe adresa: Primăria Municipiului Râmnicu Sărat, strada Nicolae Bălcescu nr. 1, judetul Buzău, cod postal 125300;

-la sediul instituției - Primăria Municipiului Râmnicu Sărat, strada Nicolae Bălcescu nr. 1, Biroul Informare și Relații Publice - Compartiment Registratură.

Materialele transmise vor purta mențiunea *„Proiectul de hotarare privind aprobarea organigramei si statului de functii ale Politiei Locale Ramnicu Sarat, intocmite ca urmare a prevederilor OUG 7/2026 pentru modificarea şi completarea unor acte normative, precum şi pentru adoptarea unor măsuri pentru creşterea capacității financiare a unităților administrativ-teritoriale."*

Nepreluarea recomandărilor formulate şi înaintate în scris pana la termenul limitat stabilit mai sus va fi justificată în scris.

PRIMAR,

CÎRJAN SORIN-VALENTIN

Red. 2 ex./C.A.G.

ROMÂNIA

MUNICIPIUL RÂMNICU SĂRAT

CERTIFICAT ISO 9001

Str. N.Bălcescu nr. 1, Râmnicu-Sărat, Tel: 0238.561946; Fax: 0238.561947
Web: www.primariermsarat.ro E-mail: primarie_rmsarat@primariermsarat.ro
Nr. înregistrare ANSPDCP: 20680

Nr. 70171/12.10.2026

APROBAT:
PRIMAR,
CÎRJAN SORIN-VALENTIN

PROCES-VERBAL DE AFISARE /PUBLICARE
PRIMĂRIEI MUNICIPIULUI RÂMNICU SĂRAT

Încheiat astăzi, în data de 12.10.2026,
la sediul Primăriei Municipiului Râmnicu Sărat

Subsemnata Corbu Alina-Giorgiana, având functia de consilier juridic in cadrul aparatului de specialitate al Primarului Municipiului Râmnicu Sărat, în calitate de persoană responsabilă de aplicarea Legii nr. 52/2003 privind transparența decizională în administrația publică, menționez ca s-a procedat la afisarea la avizierul Primăriei Municipiului Râmnicu Sărat, respectiv publicarea pe site-ul oficial al institutiei primariermsarat.ro a Anuntului nr. 70140/12.10.2026 privind procedura de consultare publică a următorului proiectul de act normativ: ***PROIECT DE HOTĂRÂRE privind aprobarea organigramei si statului de functii ale Politiei Locale Râmnicu Sarat, intocmite ca urmare a prevederilor OUG 7/2026 pentru modificarea şi completarea unor acte normative, precum şi pentru adoptarea unor măsuri pentru creşterea capacităţii financiare a unităţilor administrativ-teritoriale.***

Întocmit,
Persoană responsabilă de aplicarea Legii nr. 52/2003 privind transparența decizională
Consilier **ția publică,**
ru Alina-Giorgiana

Red. 2 ex./C.A.G.

BUZAU.NET

Trei patroni din Buzău, anchetați pentru evaziune fiscală. Prejudiciu de 1,8 milioane de lei

RASPBERRY HOME

Primăria Râmnicu Sărat supune consultării publice noile organigrame și state de funcții până la 21 octombrie 2026

Publicat pe 12.10.2026
De Buzau.Net

Publicitate BUZAU.NET

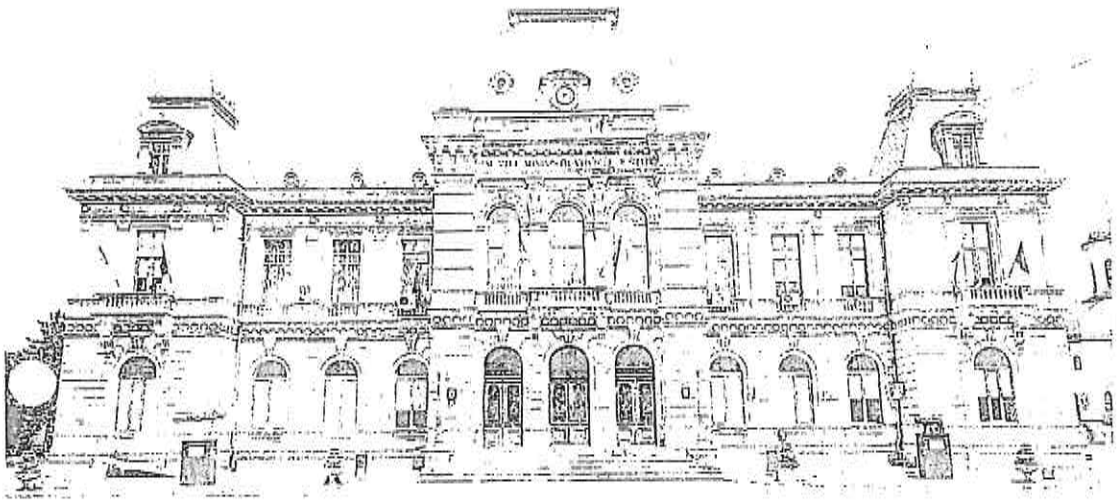

Începeți chiar acum

Creează și descarcă un CV în

CVwizard

Deschideți

Primăria Municipiului Râmnicu Sărat a lansat în consultare publică mai multe proiecte de hotărâre privind aprobarea organigramelor și a statelor de funcții pentru Administrația Domeniului Public, Clubul Sportiv Municipal, Poliția Locală și pentru Primăria Municipiului privind transparența decizională și a H.G. nr. 831/2022, motivează necesitatea reorganizării la

SPORTUL BUZ

11:00 FOTBAL, LIGA 2 CASA PAI
Metalul Buzau - ASA
10-10-2026, SCOR: 1-0

11:00 FOTBAL, LIGA 2
Satu Mare -
17-10-2026

11:00 FOTBAL, LIGA 2 CASA PAI
Metalul Buzau - CSL
24-10-2026

RECENTE POI

24 ORE / acum 7 or
Târgul de Crăciu în Piața Daciei. F spectacole pent

24 ORE / acum 8 or
Un tânăr a furat condus-o fără pe

24 ORE / acum 8 or
Primăria Râmnic consultării publi organigrame și s la 21 octombrie

24 ORE / acum 8 or
Tânăr din Mărăcii

HOME 24 ORE ADMINISTRAȚIE POLITIC SPORT MONDEN SATUL BUZOIAN CULTURAL/EDUCAȚIE SĂNĂTATE NAȚIONAL BUZAU.NET CON

În documente se invocă și stadiul procesual al unui dosar cu numărul 940/1141/2026, având ca obiect suspendarea executării unui act administrativ. Conform adresei Instituției Prefectului Județul Buzău (nr. 3920/16.03.2026) și hotărârii Curții de Apel Ploiești nr. 957/2026 din 16.09.2026, în recurs s-a dispus: „Admite recursul. Casează sentința recurată și, rejudecând, respinge cererea ca nefondată." Acest context judiciar este menționat ca motiv pentru parcurgerea cu celeritate a măsurilor de reorganizare.

Începeți chiar acum

Consultarea publică se desfășoară în conformitate cu prevederile art. 7 alin. (1), (2) și (13) din Legea nr. 52/2003, iar propunerile, sugestiile și opiniile cu valoare de recomandare pentru proiectele de acte normative pot fi depuse până la data de 21.10.2026. Formularul sau modalitatea de transmitere nu este detaliată în anunț, dar se precizează că recomandările transmise în scris și nepreluate până la termen vor fi justificate în scris de către autoritatea publică.

Schraubenkompressore kaufen

Große Auswahl, Markenqualität, Zu g
Preisen, Kostenlose Lieferung ab 99 €

Strahltechnik Express

Fiecărui anunț îi stă la bază aceeași motivație legislativă și procedurală, iar semnătura aparține primarului Cîrjan Sorin-Valentin. Communicatele repetate ale instituției subliniază caracterul de urgență al reorganizării și caracterul obligatoriu al respectării prevederilor O.U.G. nr. 7/2026 în elaborarea noilor organigrame și state de funcții.

Cetățenii, organizațiile și persoanele interesate pot transmite observații în termenul stabilit; nerespectarea termenului determină justificarea în scris a nepreamluării recomandărilor. Anunțurile au fost emise în serie și marcate „Red. 2 ex./C.A.G.", conform textului publicat de Primăria Municipiului Râmnicu Sărat.

Începeți chiar acum

Creează și descarcă un CV în 5 pași simpli.

HOME 24 ORE ADMINISTRAȚIE POLITIC SPORT MONDEN SATUL BUZOIAN CULTURAL/EDUCAȚIE SĂNĂTATE NAȚIONAL BUZAU.NET CON

ROMÂNIA

MUNICIPIUL RÂMNICU SĂRA

Str. N.Bălcescu nr. 1, Râmnicu-Sărat, Tel: 0235 561916;
Web: www.primariaramnicusarat.ro Email: primar@primariaramnicusarat.ro
Nr. înregistrare AMEPDCP: 70160

Nr. 70160/12.10.2026

ANUNȚ REFERITOR LA ELABORAREA UNUI PROIECT

În temeiul prevederilor:

-Legii nr. 52/2003 privind transparența decizională republicată, cu modificările și completările ulterioare

-H.G. nr. 831/2022 pentru aprobarea Normelor met Legii nr. 52/2003 privind transparența decizională

Având în vedere necesitatea parcurgerii cu celeritat privind reorganizarea la nivelul Municipiului Rămnicu S imperative ale O.U.G. nr. 7/2026 pentru modificare normative, precum și pentru adoptarea unor măsuri financiare a unităților administrativ teritoriale și a 940/1141/2026 având ca obiect suspendare executa 3920/16.03.2026 a Instituției Prefectului Județul Buzau în cadrul cărții Curtea de Apel Ploiești a dispus: „Admi recurata și rejudecand, respinge cererea ca nef 957/2026/16.09.2026;

Primaria Municipiului Rămnicu Sărat aduce la cu prevederile art. 7 alin. (1), alin. (2) și alin (13) din transparența decizională în administrația publică, rep completările ulterioare, *Proiectul de hotărâre privind apro de funcții ale Administrației Bazinului Public Râmnicu prevederilor OUG 7/2026 pentru modificarea și compl precum și pentru adoptarea unor măsuri pentru creș*

ROMÂNIA

MUNICIPIUL RÂMNICU SĂRA

Str. N.Bălcescu nr. 1, Râmnicu-Sărat, Tel: 0235 561916;
Web: www.primariaramnicusarat.ro Email: primar@primariaramnicusarat.ro
Nr. înregistrare AMEPDCP: 70160

Nr. 70160/12.10.2026

ANUNȚ REFERITOR LA ELABORAREA UNUI PROIECT

În temeiul prevederilor:

-Legii nr. 52/2003 privind transparența decizională republicată, cu modificările și completările ulterioare

-H.G. nr. 831/2022 pentru aprobarea Normelor met Legii nr. 52/2003 privind transparența decizională

Având în vedere necesitatea parcurgerii cu celeritat privind reorganizarea la nivelul Municipiului Rămnicu S imperative ale O.U.G. nr. 7/2026 pentru modificare normative, precum și pentru adoptarea unor măsuri financiare a unităților administrativ-teritoriale și a 940/1141/2026 având ca obiect suspendare executare 3920/16.03.2026 a Instituției Prefectului Județul Buzau în cadrul cărții Curtea de Apel Ploiești a dispus: „Admi recurata și rejudecand, respinge cererea ca nef 957/2026/16.09.2026;

Primaria Municipiului Rămnicu Sărat aduce la cu prevederile art. 7 alin. (1), alin. (2) și alin (13) din transparența decizională în administrația publică, rep completările ulterioare, *Proiectul de hotărâre privind apro de funcții ale Clubului Sportiv Municipal Râmnicu S prevederilor OUG 7/2026 pentru modificarea și compl precum și pentru adoptarea unor măsuri pentru creș*

Terasa WPC

La OPTIMED Cardiolo
e pe primul

Str. O

HAPPYCI
Preț unic
19 le

BUZAU.NET

ROMÂNIA

MUNICIPIUL RÂMNICU SĂRA

Str. N.Bălcescu nr. 1, Râmnicu Sărat, Tel: 0238/560566,
Web: www.primariaramnicusarat.ro E-mail: primarie.ramnicu
Nr. înregistrare AMEPDCT 20480

Nr. 70140/19.10.2026

ANUNȚ REFERITOR LA ELABORAREA UNUI PROIECT

În temeiul prevederilor

-Legii nr. 52/2003 privind transparența decizională î republicată, cu modificările și completările ulterioare

-H.G. nr. 931/2023 pentru aprobarea Normelor meto Legii nr. 52/2003 privind transparența decizională î

Având în vedere necesitatea punerii în aplicare privind reorganizarea la nivelul Municipiului Râmnicu S imperative ale O.U.G. nr. 7/2026 pentru modificare normative, precum și pentru adoptarea unor măsuri financiare a unităților administrativ-teritoriale și a 940/1141/2026 având ca obiect suspendare executare .920/16.09.2026 a Hotărârii Prefectului Județul Buzau în cadrul dosarului Curtea de Apel Ploiești a dispus: „Admi recursul și, rejudecând, respinge cererea ca nef 937/2026/16.09.2026;

Primăria Municipiului Râmnicu Sărat aduce la co prevederile art. 7 alin. (1), alin. (2) și alin. (13) din transparența decizională în administrația publică, cu completările ulterioare, *Proiectul de hotărâre privind apro de funcții ale Poliției Locale Râmnicu Sărat, întocmite c 7/2026 pentru modificarea și completarea unor acte adoptarea unor măsuri pentru creșterea capacității funcțio*

Pantofi ideali pentru stat în picioare și mers toată ziua
Beneficiază de 50% reducere.

incepe cu un cor

Servicii medicale chiar în orașul tău

Clinica Angi

Str. Patriarhie

UN SPECTACOL DE NEBATUT!

DUMINICĂ, 30 AUGUST, ora 14

Food Court, Etajul 1

SHOPPI CITY BUZĂU

Ciuperca e
Moare de la
de ceva obi

Râmnicu Sărat: 70140 – Anunț proiect act normativ

Opinia Buzău · 12 octombrie 2026 0 47

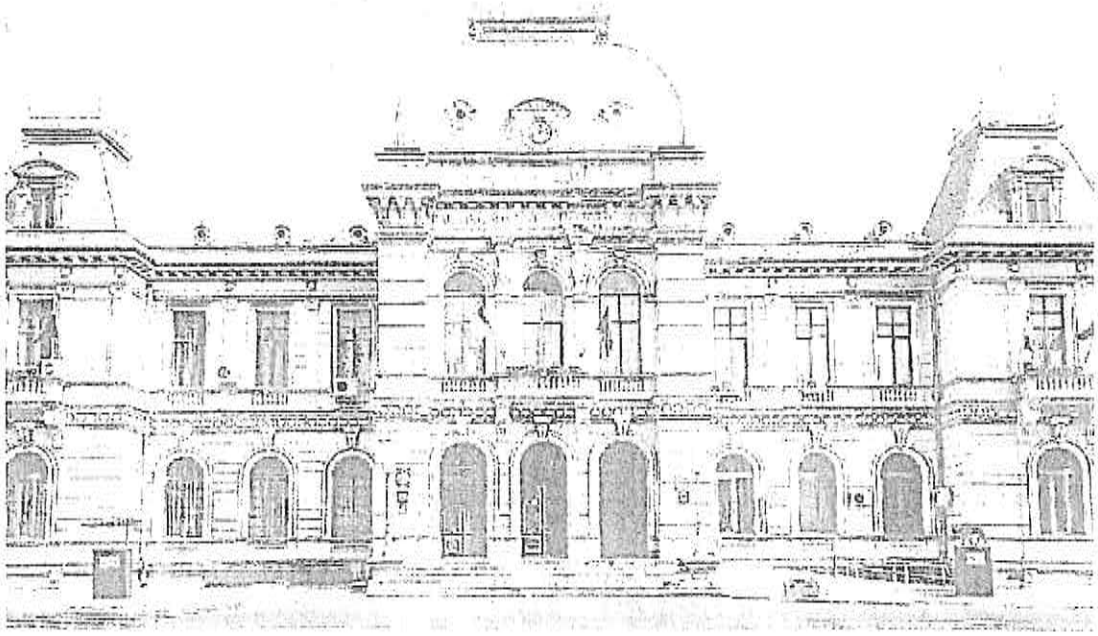

Trimite o știre!

ROMÂNIA

MUNICIPIUL RÂMNICU SĂRAT

Str. N.Bălcescu nr. 1, Râmnicu-Sărat, Tel: 0238.561946; Fax: 0238.561947
Web: www.primariermsarat.ro E-mail: primarie_rmsarat@primariermsarat.ro
Nr. înregistrare ANSPDCP: 20680

Nr. 70140/12.10.2026

ANUNȚ REFERITOR LA ELABORAREA UNUI PROIECT DE ACT NORMATIV

În temeiul prevederilor:

-Legii nr. 52/2003 privind transparența decizională în administrația publică, republicată, cu modificările și completările ulterioare;

-H.G. nr. 831/2022 pentru aprobarea Normelor metodologice de aplicare a Legii nr. 52/2003 privind transparența decizională în administrația publică;

Având în vedere necesitatea parcurgerii cu celeritate, în continuare, a măsurilor privind reorganizarea la nivelul Municipiului Râmnicu Sărat în contextul prevederilor imperative ale O.U.G. nr. 7/2026 pentru modificarea și completarea unor acte normative, precum și pentru adoptarea unor măsuri pentru creșterea capacității financiare a unităților administrativ-teritoriale și al finalizării dosarului nr. 940/1141/2026 având ca obiect suspendare executare act administrativ (adresa nr. 3920/16.03.2026 a Instituției Prefectului Județul Buzau), stadiul procesual ,,recurs", în cadrul căruia Curtea de Apel Ploiesti a dispus: ,,Admite recursul. Casează sentința recurată și rejudecând, respinge cererea ca nefondată" – Hotărârea nr. 957/2026/16.09.2026;

Primaria Municipiului Râmnicu Sărat aduce în consultare publică, raportat la prevederile art. 7 alin. (1), alin. (2) și alin. (13) din Legea nr. 52/2003 privind transparența decizională în administrația publică, republicată, cu modificările și completările ulterioare, *Proiectul de hotarare privind aprobarea organigramei si statului de functii ale Politiei Locale Ramnicu Sarat, intocmite ca urmare a prevederilor OUG 7/2026 pentru modificarea și completarea unor acte normative, precum și pentru adoptarea unor măsuri pentru creșterea capacității financiare a unităților administrativ-teritoriale.*

Propuneri, sugestii, opinii cu valoare de recomandare pentru proiectul de act normativ supus procedurii de transparență decizională se pot depune până la data de 21.10.2026, astfel:

Red. 2 ex./C.A.G.

Trimite o știre

-prin poștă, pe adresa: Primăria Municipiului Râmnicu Sărat, strada Nicolae Bălcescu nr. 1, județul Buzău, cod poștal 125300;

-la sediul instituției - Primăria Municipiului Râmnicu Sărat, str.d. Nicolae Bălcescu nr. 1, Biroul Informare și Relații Publice - Compartiment Registratură.

Materialele transmise vor purta mențiunea *„Proiectul de hotărâre privind aprobarea organigramei și statului de funcții ale Poliției Locale Ramnicu Sarat, întocmite ca urmare a prevederilor OUG 7/2026 pentru modificarea și completarea unor acte normative, precum și pentru adoptarea unor măsuri pentru creșterea capacității financiare a unităților administrativ-teritoriale."*

Nepreluarea recomandărilor formulate și înaintate în scris până la termenul limitat stabilit mai sus va fi justificată în scris.

PRIMAR,

CÎRJAN SORIN-VALENTIN

Red. 2 ex./C.A.G.

Trimite o stire!

https://opiniabuzau.ro/ramnicu-sarat-70140-anunt-proiect-act-normativ/

ROMÂNIA

MUNICIPIUL RÂMNICU SĂRAT

CERTIFICAT ISO 9001

Str. N.Bălcescu nr. 1, Râmnicu-Sărat, Tel: 0238.561946; Fax: 0238.561947
Web: www.primariermsarat.ro E-mail: primarie_rmsarat@primariermsarat.ro
Nr. înregistrare ANSPDCP: 20680

Nr. 72409/21.10.2026

APROBAT:
PRIMAR,
CÎRJAN SORIN VALENTIN

PROCES-VERBAL

încheiat ca urmare a finalizării procedurii statuate de prevederile Legii nr. 52/2003, de aducere la cunoștință publică a

Proiectului de hotarare privind aprobarea organigramei si statului de functii ale Politiei Locale Râmnicu Sarat, intocmite ca urmare a prevederilor OUG nr. 7/2026 pentru modificarea şi completarea unor acte normative, precum şi pentru adoptarea unor măsuri pentru creşterea capacităţii financiare a unităţilor administrativ-teritoriale

Având în vedere:

- *Proiectul de hotarare privind aprobarea organigramei si statului de functii ale Politiei Locale Râmnicu Sarat, intocmite ca urmare a prevederilor OUG nr. 7/2026 pentru modificarea şi completarea unor acte normative, precum şi pentru adoptarea unor măsuri pentru creşterea capacităţii financiare a unităţilor administrativ-teritoriale;*
- Anunțul nr. 70140/12.10.2026 referitor la elaborarea unui proiect de act normativ, în speță *Proiectul de hotarare aprobarea organigramei si statului de functii ale Politiei Locale Râmnicu Sarat, intocmite ca urmare a prevederilor OUG nr. 7/2026 pentru modificarea şi completarea unor acte normative, precum şi pentru adoptarea unor măsuri pentru creşterea capacităţii financiare a unităţilor administrativ-teritoriale;*
- dispozițiile art. 7 alin. (13) din Legea nr. 52/2003 privind transparența decizională în administrația publică, republicata, conform cărora: *„Prin excepție de la prevederile alin. (2), în cazul reglementării unei situații urgente sau a uneia care, din cauza circumstanțelor sale excepționale, impune adoptarea de soluții imediate, în vederea evitării unei grave atingeri aduse interesului public, proiectele de acte normative se supun adoptării şi anterior expirării termenului prevăzut de respectivul alineat”*, prin raportare la alin. (2)

din același alineat, care prevede: *„Anunțul referitor la elaborarea unui proiect de act normativ va fi adus la cunoștința publicului, în condițiile alin. (1), cu cel puțin 30 de zile lucrătoare înainte de supunerea spre avizare de către autoritățile publice. Anunțul va cuprinde: data afișării, o notă de fundamentare, o expunere de motive, un referat de aprobare privind necesitatea adoptării actului normativ propus, un studiu de impact și/sau de fezabilitate, după caz, textul complet al proiectului actului respectiv, precum și termenul-limită, locul și modalitatea în care cei interesați pot trimite în scris propuneri, sugestii, opinii cu valoare de recomandare privind proiectul de act normativ*";

- necesitatea parcurgerii cu celeritate, in continuare, a măsurilor privind reorganizarea la nivelul Municipiului Râmnicu Sărat în contextul prevederilor imperative ale O.U.G. nr. 7/2026 pentru modificarea și completarea unor acte normative, precum și pentru adoptarea unor măsuri pentru creșterea capacității financiare a unităților administrativ-teritoriale și al finalizării dosarului nr. 940/114/2026 având ca obiect suspendare executare act administrativ (adresa nr. 3920/16.03.2026 a Institutiei Prefectului Judetul Buzau), stadiul procesual „recurs", in cadrul căruia Curtea de Apel Ploiesti a dispus: „Admite recursul. Casează sentința recurata si rejudecand, respinge cererea ca nefondata" – Hotararea nr. 957/2026/16.09.2026;

Precum și:

- ✓ **principiile** ce stau la baza prezentei proceduri, și anume:
  - asigurarea transparenței decizionale în cadrul autorităților administrației publice locale;
  - participarea activă a cetățenilor în procesul de luare a deciziilor administrative și în procesul de elaborare a proiectelor de acte normative;
  - informarea prealabilă a cetățenilor pentru probleme de interes public ce urmează a fi dezbătute de autoritățile administrației publice locale;
  - consultarea cetățenilor și a asociațiilor legal constituite în procesul de elaborare a proiectelor de acte normative;
  - înregistrarea propunerilor, sugestiilor și a opiniilor cu valoare de recomandare formulate în scris de persoanele interesate și dezbaterea în adunare publică;
- ✓ **obiectivul** elaborării și aprobării proiectului de hotărâre ce a constituit obiectul prezentei proceduri, si anume *aprobarea organigramei si statului de functii ale Politiei Locale Râmnicu Sarat, intocmite ca urmare a prevederilor OUG nr. 7/2026 pentru modificarea și completarea unor acte normative, precum și pentru adoptarea unor măsuri pentru creșterea capacității financiare a unităților administrativ-teritoriale;*

Raportat la prevederilor art. 7 alin. 4 din Legea nr. 52/2003 privind transparența decizională în administrația publică cu modificările și completările ulterioare, mentionam aspectul conform căruia termenul limită pentru formularea

în scris a propunerilor, sugestiilor sau opiniilor de către persoanele interesate a fost data de 21.10.2026. În acest sens, nicio persoană interesată nu a formulat în scris propuneri, sugestii sau opinii cu valoare de recomandare referitoare la proiectul de act normativ supus dezbaterii publice.

Față de cele ce preced, menționăm faptul că astăzi, data de 21.10.2026, s-a finalizat procedura de transparență decizională a procesului de elaborare a proiectului de act normativ – *Proiectul de hotarare privind aprobarea organigramei si statului de functii ale Politiei Locale Râmnicu Sarat, intocmite ca urmare a prevederilor OUG nr. 7/2026 pentru modificarea şi completarea unor acte normative, precum şi pentru adoptarea unor măsuri pentru creşterea capacităţii financiare a unităţilor administrativ-teritoriale.*

Mențiunile învederate se notează în mod corespunzător în Registrul de evidență a asigurării transparenței decizionale, ținut la nivelul Primăriei Municipiului Râmnicu Sărat.

Întocmit,
Persoană responsabilă de aplicarea Legii nr. 52/2003 privind transparența decizională în administrația publică,
Consilier Ju ɔu Alina-Giorgiana

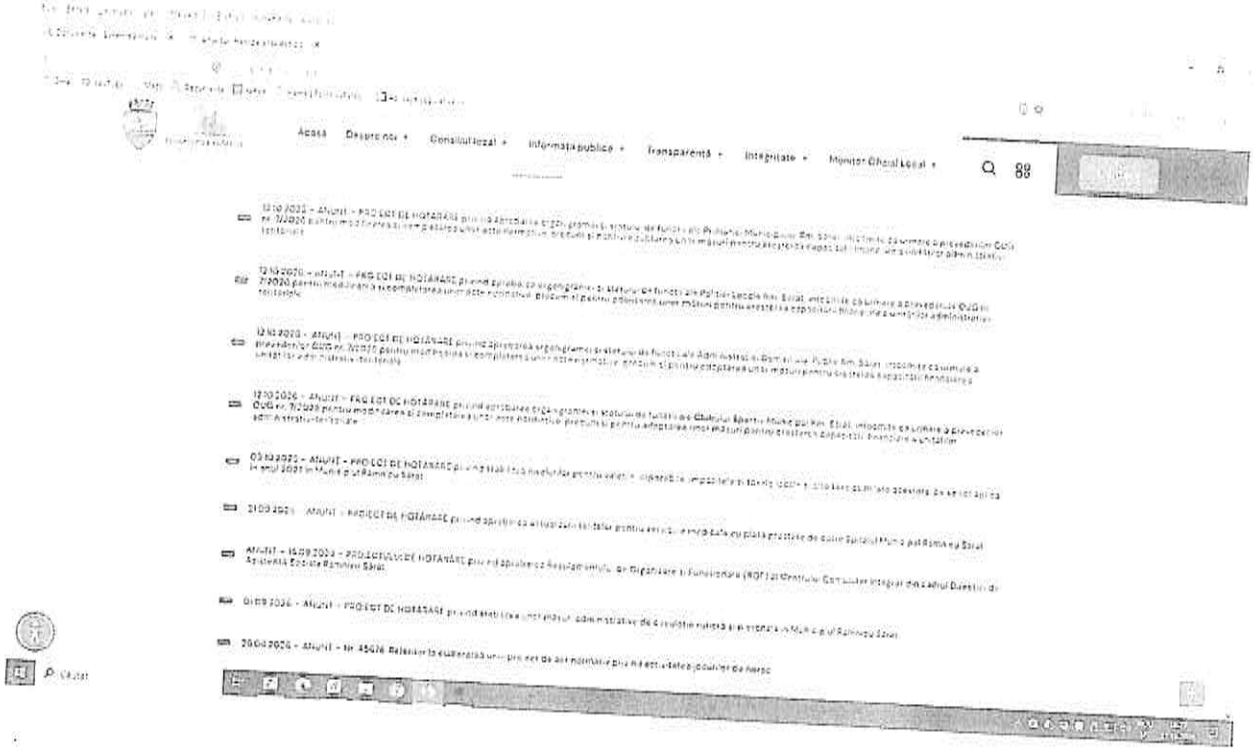
Acasă
Despre noi
Consiliul local
Informații publice
Transparență
Integritate
Monitor Oficial Local

ROMANIA
JUDETUL BUZAU
MUNICIPIUL RAMNICU SARAT
CONSILIUL LOCAL
Comisia pentru amenajarea teritoriului, urbanism, protectie mediu si turism

AVIZ

asupra proiectului de hotarare privind aprobarea organigramei si statului de functii ale Politiei Locale Rm.Sarat, intocmite ca urmare a prevederilor OUG nr.7/2026 pentru modificarea si completarea unor acte normative, precum si pentru adoptarea unor masuri pentru cresterea capacitatii financiare a unitatilor administrativ-teritoriale

Comisia pentru pentru amenajarea teritoriului, urbanism, protectie mediu si turism, intrunita in sedinta din data de 28.10.2026 a analizat ***Proiectul de hotarare privind aprobarea organigramei si statului de functii ale Politiei Locale Rm.Sarat, intocmite ca urmare a prevederilor OUG nr.7/2026 pentru modificarea si completarea unor acte normative, precum si pentru adoptarea unor masuri pentru cresterea capacitatii financiare a unitatilor administrativ-teritoriale***, inscris la punctul 11 de pe ordinea de zi a sedintei ordinare a Consiliului Local al Municipiului Rm.Sarat din data de 29.10.2026.

In conformitate cu prevederile art.136, alin.(3), lit.b) si alin.(8), lit.c) din O.U.G nr.57/2019 privind Codul Administrativ, Comisia pentru pentru amenajarea teritoriului, urbanism, protectie mediu si turism avizeaza **FAVORABIL** proiectul de hotarare mai sus mentionat.

Prezentul aviz a fost adoptat cu respectarea prevederilor art.125, alin.(2) din O.U.G nr.57/2019 privind Codul Administrativ, cu un numar de **7** voturi pentru, __-__ abtineri si ___-___ voturi impotriva din numarul total de 7 consilieri locali din componenta comisiei si 7 consilieri locali prezenti.

Comisia pentru amenajarea teritoriului, urbanism, protectie mediu si turism,
Presedinte,
Domnul consilier Grigoras Nelu

Redactat,
Secretar,
Consilier local Neculaiasa-Pavel Vasilică

ROMANIA
JUDETUL BUZAU
MUNICIPIUL RAMNICU SARAT
CONSILIUL LOCAL
Comisia pentru activitati economico-financiare si agricultura

AVIZ

asupra proiectului de hotarare privind aprobarea organigramei si statului de functii ale Politiei Locale Rm.Sarat, intocmite ca urmare a prevederilor OUG nr.7/2026 pentru modificarea si completarea unor acte normative, precum si pentru adoptarea unor masuri pentru cresterea capacitatii financiare a unitatilor administrativ-teritoriale

Comisia pentru activitati economico-financiare si agricultura, intrunita in sedinta din data de 28.10.2026 a analizat ***Proiectul de hotarare privind aprobarea organigramei si statului de functii ale Politiei Locale Rm.Sarat, intocmite ca urmare a prevederilor OUG nr.7/2026 pentru modificarea si completarea unor acte normative, precum si pentru adoptarea unor masuri pentru cresterea capacitatii financiare a unitatilor administrativ-teritoriale,*** inscris la punctul 11 de pe ordinea de zi a sedintei ordinare a Consiliului Local al Municipiului Rm.Sarat din data de 29.10.2026.

In conformitate cu prevederile art.136, alin.(3), lit.b) si alin.(8), lit.c) din O.U.G nr.57/2019 privind Codul Administrativ, Comisia pentru activitati economico-financiare si agricultura avizeaza **FAVORABIL** proiectul de hotarare mai sus mentionat.

Prezentul aviz a fost adoptat cu respectarea prevederilor art.125, alin.(2) din O.U.G nr.57/2019 privind Codul Administrativ, cu un numar de **6** voturi pentru, ___-___ abtineri si ___-___ voturi impotriva din numarul total de 7 consilieri locali din componenta comisiei si 6 consilieri locali prezenti.

Comisia pentru activitati economico-financiare si agricultura,
Presedinte,
Domnul consilier Florian Nicolae

Redactat,
Secretar,
Consilier local Adam Gheorghe

ROMANIA
JUDETUL BUZAU
MUNICIPIUL RAMNICU SARAT
CONSILIUL LOCAL
Comisia pentru cultura, culte, invatamant, munca, sanatate si protectia persoanelor aflate in nevoie

AVIZ

asupra proiectului de hotarare privind aprobarea organigramei si statului de functii ale Politiei Locale Rm.Sarat, intocmite ca urmare a prevederilor OUG nr.7/2026 pentru modificarea si completarea unor acte normative, precum si pentru adoptarea unor masuri pentru cresterea capacitatii financiare a unitatilor administrativ-teritoriale

Comisia pentru cultura, culte, invatamant, munca, sanatate si protectia persoanelor aflate in nevoie, intrunita in sedinta din data de 28.10.2026 a analizat ***Proiectul de hotarare privind aprobarea organigramei si statului de functii ale Politiei Locale Rm.Sarat, intocmite ca urmare a prevederilor OUG nr.7/2026 pentru modificarea si completarea unor acte normative, precum si pentru adoptarea unor masuri pentru cresterea capacitatii financiare a unitatilor administrativ-teritoriale,*** inscris la punctul 11 de pe ordinea de zi a sedintei ordinare a Consiliului Local al Municipiului Rm.Sarat din data de 29.10.2026.

In conformitate cu prevederile art.136, alin.(3), lit.b) si alin.(8), lit.c) din O.U.G nr.57/2019 privind Codul Administrativ, Comisia pentru cultura, culte, invatamant, munca, sanatate si protectia persoanelor aflate in nevoie avizeaza **FAVORABIL** proiectul de hotarare mai sus mentionat.

Prezentul aviz a fost adoptat cu respectarea prevederilor art.125, alin.(2) din O.U.G nr.57/2019 privind Codul Administrativ, cu un numar de **6** voturi pentru, __-__ abtineri si ___-___ voturi impotriva din numarul total de 7 consilieri locali din componenta comisiei si 6 consilieri locali prezenti.

Comisia pentru cultura, culte, invatamant, munca, sanatate si protectia persoanelor aflate in nevoie,
Presedinte,
Domnul consilier P[illegible]l-Eugen

Redactat,
Secretar,
Consilier local Tocmelea Corina-Aurelia

ROMANIA
JUDETUL BUZAU
MUNICIPIUL RAMNICU SARAT
CONSILIUL LOCAL
Comisia juridica, de disciplina si validare

AVIZ

asupra proiectului de hotarare privind aprobarea organigramei si statului de functii ale Politiei Locale Rm.Sarat, intocmite ca urmare a prevederilor OUG nr.7/2026 pentru modificarea si completarea unor acte normative, precum si pentru adoptarea unor masuri pentru cresterea capacitatii financiare a unitatilor administrativ-teritoriale

Comisia juridica, de disciplina si validare, intrunita in sedinta din data de 28.10.2026 a analizat ***Proiectul de hotarare privind aprobarea organigramei si statului de functii ale Politiei Locale Rm.Sarat, intocmite ca urmare a prevederilor OUG nr.7/2026 pentru modificarea si completarea unor acte normative, precum si pentru adoptarea unor masuri pentru cresterea capacitatii financiare a unitatilor administrativ-teritorialele,*** inscris la punctul 11 de pe ordinea de zi a sedintei ordinare a Consiliului Local al Municipiului Rm.Sarat din data de 29.10.2026.

In conformitate cu prevederile art.136, alin.(3), lit.b) si alin.(8), lit.c) din O.U.G nr.57/2019 privind Codul Administrativ, Comisia juridica, de disciplina si validare avizeaza **FAVORABIL** proiectul de hotarare mai sus mentionat.

Prezentul aviz a fost adoptat cu respectarea prevederilor art.125, alin.(2) din O.U.G nr.57/2019 privind Codul Administrativ, cu un numar de **7** voturi pentru, __-__ abtineri si __-__ voturi impotriva din numarul total de 7 consilieri locali din componenta comisiei si 7 consilieri locali prezenti.

Comisia juridica, de disciplina si validare,
Presedinte,
Domnul consilier Predonescu Lucian

Redactat,
Secretar,
Consilier local Chiosea Georgiana-Catalina