ROMANIA
JUDEŢUL BUZĂU
MUNICIPIUL RÂMNICU-SĂRAT
CONSILIUL LOCAL

HOTARARE
privind aprobarea organigramei si statului de functii ale Primariei Municipiului Rm.Sarat, intocmite ca urmare a prevederilor OUG nr.7/2026 pentru modificarea şi completarea unor acte normative, precum şi pentru adoptarea unor măsuri pentru creşterea capacităţii financiare a unităţilor administrativ-teritoriale

Consiliul Local al municipiului Râmnicu-Sărat, judeţul Buzău, întrunit în şedinţa de lucru ordinara in data de **29.10.2026;**

Având în vedere:

- referatul de aprobare al Primarului municipiului Rm.Sarat inregistrat sub nr. 72750/21.10.2026 in conformitate cu prevederile art.136, alin.(8), lit.a) din O.U.G nr.57/2019 privind Codul administrativ, in calitate de initiator, coroborat cu prevederile art.240 din acelasi act normativ cu referire la angajarea raspunderii primarului in exercitarea atributiilor ce ii revin potrivit legii, raspundere aferenta actelor administrative;
- raportul Serviciului Resurse umane si indrumarea si sprijinirea unitatilor de sanatate si arhiva din cadrul aparatului de specialitate al primarului municipiului Rm. Sarat inregistrat sub nr.72776/22.10.2026 in conformitate cu prevederile art.136, alin.(8), lit.b) din O.U.G nr.57/2019 privind Codul administrativ, coroborat cu prevederile art.240 din acelasi act normativ, cu referire la angajarea raspunderii functionarilor publici si personalului contractual in exercitarea atributiilor ce le revin potrivit legii, (intocmirea rapoartelor sau a altor documente de fundamentare prevazute de lege, respectiv semnarea/avizarea rapoartelor sau a altor documente de fundamentare, din punct de vedere tehnic si al legalitatii), raspundere aferenta actelor administrative, operatiuni anterioare adoptarii actului administrativ;
- avizele consultative ale comisiei/comisiilor de specialitate a/ale Consiliului local;
- Nota de fundamentare nr.69623/08.10.2026 ;
- propunerea organigramei si statului de functii ale Primariei Municipiului Rm.Sarat, intocmite ca urmare a prevederilor OUG nr.7/2026 pentru modificarea şi completarea unor acte normative, precum şi pentru adoptarea unor măsuri pentru creşterea capacităţii financiare a unităţilor administrativ-teritoriale cu consultarea organizaţiei sindicale din instituţie si consultarea reprezentantului salariaţilor (organigrama si statul de functii propus purtand semnatura acestora);
-procesul-verbal nr.29333/06.04.2026 prin care in urma consultarii salariatilor s-a stabilit ca aplicarea noului numar de posturi sa se realizeze prin desfiintarea posturilor vacante la nivelul Primariei Municipiului Rm.Sarat ;
-prevederile HCL nr.38/15.04.2026 prin care Consiliul local al Municipiului Ramnicu Sarat, prin care Consiliul local al Municipiului Rm.Sarat, in calitate de autoritate deliberativa la nivelul UAT Municipiul Ramnicu Sarat, ia act de noul numar maxim de posturi stabilit de catre Institutia Prefectului –Judetul Buzau pentru Municipiul Ramnicu Sarat potrivit O.U.G nr.7/2026, defalcat pe punctele din anexa la O.U.G nr.63/2010 cu modificarile si completarile ulterioare;
-prevederile HCL nr.39/15.04.2026 privind aprobarea aplicarii noului numar maxim de posturi la nivelul Municipiului Ramnicu Sarat stabilit de catre Institutia Prefectului –Judetul Buzau pentru Municipiul Ramnicu Sarat potrivit O.U.G nr.7/2026 pentru modificarea şi completarea unor acte normative, precum

şi pentru adoptarea unor măsuri pentru creşterea capacităţii financiare a unităţilor administrativ-teritoriale;
-prevederile HCL nr.286/21.12.2023 privind aprobarea organigramei si statului de functii ale Primariei Municipiului Rm.Sarat, precum si aprobarea Regulamentului de Organizare si Functionare al acestei institutii, intocmite conform prevederilor Legii nr.296/2023 privind unele masuri fiscal-bugetare pentru asigurarea sustenabilitatii financiare a Romaniei pe termen lung, cu modificarile si completarile ulterioare instituite de HCL nr.90/28.03.2024, respectiv HCL nr.160/26.06.2024;
-faptul ca in Dosarul nr.940/114/2026 avand ca obiect suspendare executare act administrativ (adresa nr 3920 din 16.03.2026 a Institutiei Prefectului -Judetul Buzau), stadiul procesual "recurs", Curtea de Apel Ploiesti a dispus "Admite recursul. Caseaza sentinta recurata si rejudecand, respinge cererea ca nefondata"-Hotararea nr.957/2026/16.09.2026;
-prevederile art.XXI din O.U.G nr.141/2025 privind unele masuri fiscal-bugetare, cu modificarile si completarile ulterioare ;
-prevederile art.XXII, alin.(3) din Legea nr.296/2023 privind unele masuri fiscal-bugetare pentru asigurarea sustenabilitatii financiare a Romaniei pe termen lung, cu modificarile si completarile ulterioare ;
- prevederile art. I, pct. 35, art. X si art. XL din O.U.G. nr. 7/24.02.2026 pentru modificarea şi completarea unor acte normative, precum şi pentru adoptarea unor măsuri pentru creşterea capacităţii financiare a unităţilor administrativ-teritoriale, ale Legii nr. 273/2006 privind finanţele publice locale, cu modificările şi completările ulterioare, art. 129 alin. (2) lit. a) şi alin. (3) lit. c), art.154, art.155, alin. (1), lit. d) şi e), art.369, lit.b), art.370, alin(2), art.382, art.386, art.390-art.393, art.409, art.518, art.538, art.541 din O.U.G.nr. 57/2019 privind Codul administrativ, cu modificările şi completările ulterioare, ale Hotarârii nr. 1336/2022 pentru aprobarea Regulamentului-cadru privind organizarea şi dezvoltarea carierei personalului contractual, cu modificările şi completările ulterioare, ale O.U.G. nr. 63/2010 pentru modificarea şi completarea Legii nr. 273/2006 privind finanţele publice locale, precum şi pentru stabilirea unor măsuri financiare, cu modificările şi completările ulterioare, ale Legii-cadru nr. 153/28.06.2017 privind salarizarea personalului plătit din fonduri publice, actualizată, cu modificările şi completările ulterioare, precum şi ţinând cont de adresa nr. 3920 din 16.03.2026 a Instituţiei Prefectului Judeţul Buzau, înregistrată la sediul Primariei Municipiului Rm.Sarat sub nr.16184/17.03.2026, prin care Municipiului Rm.Sarat ii revine un numar maxim de 167 de posturi, la care se adauga suplimentar un numar de 64 posturi in temeiul pct.2-6 din Anexa nr.1 la O.U.G nr.63/2010;
-prevederile anexei 8, cap.I, punctul III « Nomenclatorul si ierarhia functiilor din administratia publica locala » din Legea nr.153/2017 privind salarizarea personalului plătit din fonduri publice;
-prevederile anexei 8, cap.II, punctul IV « Nomenclatorul si ierarhia functiilor din administratia publica locala » din Legea nr.153/2017 privind salarizarea personalului plătit din fonduri publice;
prevederile Legii nr.53/2003, Codul Muncii, republicat, cu modificarile si completarile ulterioare;-
-prevederile HCL nr.89/30.06.2026 privind aprobarea bugetului de venituri si cheltuieli pe anul 2026 al Primariei Municipiului Rm.Sarat;

- Regulamentul (UE) 2016/679 al Parlamentului European şi al Consiliului din 27 aprilie 2016 privind protecţia persoanelor fizice în ceea ce priveşte prelucrarea datelor cu caracter personal şi privind libera circulaţie a acestor date şi de abrogare a Directivei 95/46/CE;
- Legea nr. 190/2018 privind măsuri de punere în aplicare a Regulamentului (UE) 2016/679 al Parlamentului European şi al Consiliului din 27 aprilie 2016 privind protecţia persoanelor fizice în ceea ce priveşte prelucrarea datelor cu caracter personal şi privind libera circulaţie a acestor date şi de abrogare a Directivei 95/46/CE (Regulamentul general privind protecţia datelor);
-prevederile art.7 din Legea nr.52/2003 privind transparenta decizionala in administratia publica, republicata, cu modificarile si completarile ulterioare coroborat cu prevederile H.G nr.831/27.06.2022 pentru aprobarea Normelor metodologice de aplicare a Legii nr. 52/2003 privind transparenţa decizională în administraţia publică;
-Procesul-verbal încheiat ca urmare a finalizării procedurii statuate de prevederile Legii nr. 52/2003, cu nr. 72411/21.10.2026, întocmit de persoana responsabilă cu aplicarea Legii nr. 52/2003 privind transparenta decizionala in administratia publica, republicata, cu modificarile si completarile ulterioare, aprobat de Primarul Municipiului Râmnicu Sărat, însotit de toate documentele aferente parcurgerii procedurii;
- procedura de sistem « Iniţierea proiectelor de hotărâri în vederea supunerii spre aprobare Consiliului Local";
-prevederile HCL nr.136/23.07.2026 privind alegerea Presedintelui de sedinta al Consiliului local al Municipiului Rm. Sarat pentru lunile august 2026-octombrie 2026;
- prevederile art.5, lit.m) si n), art.129, alin.(2), lit.a), alin.(3), lit.c), alin.(7), lit.n), respectiv prevederile art.240 din Ordonanta de Urgenta a Guvernului nr.57/2019 privind Codul administrativ, cu modificarile si completarile ulterioare;

Luand in considerare dispozitiile Legii nr.24/2000 privind normele de tehnica legislativa la elaborarea actelor normative republicata, cu modificarile si completarile ulterioare;

În temeiul art.133, alin.(1), art. 139, alin.(1) si ale art.196, alin.(1), lit.a) din Ordonanta de Urgenta a Guvernului nr.57/2019 privind Codul administrativ, cu modificarile si completarile ulterioare;

HOTĂRĂŞTE:

Art.1. Se aproba organigrama **Primariei Municipiului Rm.Sarat** (structura organizatorica si functionala), intocmita ca urmare a prevederilor OUG nr.7/2026 pentru modificarea şi completarea unor acte normative, precum şi pentru adoptarea unor măsuri pentru creşterea capacităţii financiare a unităţilor administrativ-teritoriale, conform anexei nr.1.

Art.2. Se aproba statul de functii al **Primariei Municipiului Rm.Sarat**, intocmit ca urmare a prevederilor OUG nr.7/2026 pentru modificarea şi completarea unor acte normative, precum şi pentru adoptarea unor măsuri pentru creşterea capacităţii financiare a unităţilor administrativ-teritoriale, conform anexei nr.2.

Anexele nr.1 si nr.2 fac parte integranta din prezenta hotarare.

Art.3. Orice alta dispozitie contrara prezentei isi inceteaza aplicabilitatea.

Art.4. Cu aducerea la îndeplinire a prezentei hotarari se insarcineaza Primarul municipiului Rm.Sarat prin Serviciul Resurse umane si indrumarea si sprijinirea unitatilor de sanatate si arhiva din cadrul aparatului de specialitate al

primarului municipiului Rm. Sarat in stransa corelare cu raspunderea administrativa si cu principiile raspunderii administrative conform competentelor celor implicati in răspunderea aferentă actelor administrative.

Art.5. Prezenta hotarare se aduce la cunostinta publica, respectiv se comunica Primarului municipiului Rm. Sarat, celor nominalizati cu ducerea la indeplinire si se comunica Institutiei Prefectului Judetului Buzau in vederea exercitarii controlului cu privire la legalitate.

Această hotărâre a fost adoptata de catre Consiliul Local al Municipiului Rm. Sarat in sedinta ordinara din data de 29.10.2026, cu respectarea prevederilor art.139, alin.(1) (majoritate simpla) din O.U.G nr.57/2019 privind Codul administrativ, cu un numar de 14 voturi pentru, 4 abtineri si _____-____ voturi impotriva din numarul total de 19 consilieri locali in functie si 18 consilieri locali prezenti.

Preşedinte de şedinţă, **Contrasemn ı legalitate,**
Domnul consilier Neculaiasa Pavel Vasilica **Secre ,**
Vagyas-D nuela

Nr. 184
Rm.Sărat 29.10.2026

ROMÂNIA
MUNICIPIUL RÂMNICU - SĂRAT

Str. N.Bălcescu nr. 1, Râmnicu-Sărat, Tel: 0238.561946; Fax: 0238.561947
Web site: www.primariermsarat.ro E-mail: primarie_rmsarat@primariermsarat.ro
Nr. înregistrare ANSPDCP: 20680

Nr. 72750/21.10.2026

REFERAT DE APROBARE
la proiectul de hotarare privind aprobarea organigramei si statului de functii ale Primariei Municipiului Ramnicu Sarat, intocmite ca urmare a prevederilor OUG nr.7/2026 pentru modificarea si completarea unor acte normative, precum si pentru adoptarea unor masuri pentru cresterea capacitatii financiare a unitatilor administrativ-teritoriale

Prin prezentul referat, in calitate de primar al Municipiului Ramnicu Sarat, propun Consiliului local al Municipiului Ramnicu Sarat aprobarea Proiectului de Hotarare privind aprobarea organigramei si statului de functii ale Primariei Municipiului Ramnicu Sarat, intocmite ca urmare a prevederilor OUG nr.7/2026 pentru modificarea si completarea unor acte normative, precum si pentru adoptarea unor masuri pentru cresterea capacitatii financiare a unitatilor administrativ-teritoriale.

Avand in vedere:

- prevederile HCl nr.286/21.12.2023 privind aprobarea organigramei si statului de functii ale Primariei mun.Ramnicu Sarat, intocmite conform prevederilor Legii nr.296/2023 privind unele masuri fiscal-bugetare prin asigurarea sustenabilitatii financiare a Romaniei pe termen lung, modificata prin HCl nr.90/28.03.2024 privind aprobarea modificarii statului de functii al Primariei mun.Ramnicu Sarat, modificata si completata prin HCL nr.160 privind aprobarea modificarii statului de functii ale Primariei mun.Ramnicu Sarat, urmare a desfiintarii Institutiei de Interes Public "Piete Targuri si Oboare" Ramnicu Sarat si reorganizarea acesteia in cadrul aparatului de specialitate al Primarului Municipiului Ramnicu Sarat;
- adresa Institutiei Prefectului judetului Buzau nr.3920/16.03.2026, prin care pentru Municipiului Ramnicu Sarat s-a stabilit un numar de 167 de posturi la care se adauga suplimentar urmatoarele posturi:
  - 31 posturi pentru Politia Locala;
  - 14 posturi pentru Serviciul Public Comunitar Local de Evidenta Persoanelor;
  - 10 posturi pentru implementarea proiectelor finantate din fonduri externe nerambursabile, numai pentru perioada implementarii proictelor
  - 8 posturi pentru implementarea proiectelor finantate din fonduri externe nerambursabile, care prevad ca indicator de rezultat sau indicator de sustenabilitate postimplementare infiintarea unor posturi;
  - 1 post de sofer de microbuz sau autobuz scolar primit in baza O.U.G. nr.115/2011.
- procesul verbal nr.29333/06.04.2026 prin care in urma consultarii salariatilor s-a stabilit ca aplicarea noului numar de posturi sa se realizeze prin desfiintarea posturilor vacante la nivelul Primariei mun.Ramnicu Sarat;

- Hotararea Consiliului local Ramnicu Sarat nr.38/15.04.2026 prin care Consiliul local al Municipiului Ramnicu Sarat, in calitate de autoritate deliberativa la nivelul UAT Municipiul Ramnicu Sarat, ia act de noul numar maxim de posturi stabilit de catre Institutia Prefectului-Judetul Buzau pentru Municipiul Ramnicu Sarat potrivit OUG nr.7/2026, defalcat pe punctele din anexa la OUG nr.63/2010 cu modificarile si completarile ulterioare;
- Hotararea Consiliului local Ramnicu Sarat nr.39/15.04.2026 privind aprobarea aplicarii noului numar maxim de posturi la nivelul Municipiului Ramnicu Sarat stabilit de catre Institutia Prefectului-Judetul Buzau pentru Municipiul Ramnicu Sarat potrivit OUG nr.7/2026 pentru modificarea si completarea unor acte normative, precum si pentru adoptarea unor masuri pentru cresterea capacitatii financiare a unitatilor administrativ-teritoriale;

Tinand cont de:

- dispozitiile art.X si art.XL din OUG nr.7/2026 pentru modificarea şi completarea unor acte normative, precum şi pentru adoptarea unor măsuri pentru creşterea capacităţii financiare a unităţilor administrativ-teritoriale;
- prevederile anexei 8, cap.I, punctul III "Nomenclatorul si ierarhia functiilor publice din administratia publica locala" din Legea nr.153/2017 privind salarizarea unitara a personalului platit din fonduri publice, cu modificarile si completarile ulterioare;
- prevederile art.XXI din O.U.G. nr.141/2025 privind unele măsuri fiscal-bugetare, cu modificarile si completarile ulterioare;
- prevederile Legii nr.296/2023 privind unele măsuri fiscal-bugetare pentru asigurarea sustenabilităţii financiare a României pe termen lung, cu modificarile si completarile ulterioare;
- prevederile art.XVI alin.(2) din Legea nr.161/2003, cu modificarile si completarile ulterioare, de prevederile Legii nr.13 privind aprobarea OUG 63/2010, pentru modificarea si completarea Legii nr.273/2006 privind finantele publice locale;
- prevederile anexei 8, cap.II, punctul IV "Nomenclatorul si ierarhia functiilor din administratia publica locala" din Legea nr.153/2017 privind salarizarea, cu modificarile si completarile ulterioare;
- prevederile Legii nr.53/2003 - Codului muncii, cu modificarile si completarile ulterioare;
- dispozitiile art.154, art.155 alin. (1), lit. d) şi e) şi alin. (5) lit. e), art.369 lit. b), art.370 alin. (2), art.382, art.386, art.390-art.393, art.409, art.518, art.538, art.541 din O.U.G.nr.57/2019, Codul Administrativ, cu modificarile si completarile ulterioare;
- prevederile art.III alin.(1), alin.(2) din OUG nr.63/2010 pentru modificarea şi completarea Legii nr. 273/2006 privind finanţele publice locale, precum şi pentru stabilirea unor măsuri financiare, modificate si completate de art.X din OUG nr.7/2026 pentru modificarea si completarea unor acte normative, precum si pentru adoptarea unor masuri pentru cresterea capacitatii financiare a unitatilor administrativ-teritoriale potrivit carora *"(1) Pentru îndeplinirea atribuţiilor prevăzute de lege, la stabilirea numărului de posturi din aparatul de specialitate al primarului, aparatul de specialitate al consiliului judeţean, precum şi din instituţiile publice locale înfiinţate prin hotărâri ale autorităţilor deliberative, autorităţile administraţiei publice locale se încadrează în numărul maxim de posturi determinat potrivit anexei care face parte integrantă din prezenta ordonanţă de urgenţă.*

(2) Numărul maxim de posturi prevăzut la alin. (1) nu se aplică şi capitolului bugetar «Învăţământ» finanţat din bugetele locale, din capitolul «Cultură» pentru muzee şi colecţii publice, biblioteci, instituţii şi companii de spectacole sau concerte, aşezăminte culturale, precum şi alte instituţii publice din domeniul culturii înfiinţate prin hotărâri ale autorităţilor deliberative ale unităţilor administrativ-teritoriale, organizate în temeiul Ordonanţei Guvernului nr. 21/2007 privind instituţiile şi

companiile de spectacole sau concerte, precum și desfășurarea activității de impresariat artistic, aprobată cu modificări și completări prin Legea nr. 353/2007, cu modificările și completările ulterioare, Legii muzeelor și colecțiilor publice nr. 311/2003, republicată, cu modificările și completările ulterioare, Legii bibliotecilor nr. 334/2002, republicată, cu modificările și completările ulterioare, Ordonanței de urgență a Guvernului nr. 118/2006 privind înființarea, organizarea și desfășurarea activității așezămintelor culturale, aprobată cu modificări și completări prin Legea nr. 143/2007, cu modificările și completările ulterioare, și care funcționează în subordinea consiliilor locale sau județene respective, și nici capitolelor bugetare «Sănătate», «Asigurări și asistență socială» și «Servicii publice de interes local sau județean, specializate, cu personalitate juridică, înființate și organizate în subordinea consiliilor locale sau consiliilor județene, după caz, prin hotărâri ale autorităților deliberative ale unităților administrativ-teritoriale respective», așa cum sunt definite la art. 28 alin. (2) lit. a) din Legea serviciilor comunitare de utilități publice nr. 51/2006, republicată, cu modificările și completările ulterioare, indiferent de sursa de finanțare. De asemenea, numărul maxim de posturi prevăzut la alin. (1) nu se aplică și serviciilor publice Salvamont de la nivelul unităților administrativ-teritoriale" coroborate cu prevederile art.XL din OUG nr.7/2026,

Conform prevederilor art.129 alin.(3) lit.c) coroborat cu art.196 alin.(1) lit.a) din O.U.G.nr.57/2019, potrivit carora Consiliul local aproba in conditiile legii, la propunerea primarului, infiintarea, organizarea si statul de functii ale aparatului de specialitate al primarului,

Lauand in considerare aplicarea prevederilor OUG nr.7/2026, tinandu-se seama de volumul de munca si importanta atributiilor specifice fiecarei structuri organizatorice, de calitatea acestor structuri – structuri suport sau structuri a caror activitate se adreseaza cetatenilor pentru realizarea interesului public local, s-a optat prin Hotararea Consiliului local nr.39/2026 desfiintarea a 20 de posturi vacante din cadrul aparatului de specialitate al Primarului municipiului Ramnicu Sarat, precum si faptul ca parcurgerea masurilor privind reorganizarea la nivelul Municipiului Ramnicu Sarat a fost sistata in mod legal, pentru o perioada de timp, motivat de suspendarea efectelor actului administrativ emis de Institutia Prefectului-Judetul Buzau, conform Hotararii nr.586/09.06.2026 pronuntata de Tribunalul Buzau in dosarul nr.940/114/2026 si Hotararea Curtii de Apel Ploiesti nr.957/16.09.2026,

Fata de considerentele mentionate anterior, in baza prevederilor art.136 alin.(1) si (8) din OUG nr.57/2019, Codul Administrativ, cu modificarile si completarile ulterioare initiez proiectul de hotarare privind aprobarea organigramei si statului de functii ale Primariei municipiului Ramnicu Sarat, conform anexei 1 si 2 astfel:

1. **Compartimentul Contencios Administrativ si Juridic** isi pastreaza aceeasi structura fiind format din 4 functii publice de executie ocupate de consilier juridic, clasa I, grad profesional superior;
2. **Compartimentul Registru Agricol**

a) se desfiinteaza functia publica de executie vacanta de referent, clasa III, grad profesional superior.

b) In structura compartimentului raman 2 functii publice de executie ocupate de consilier, clasa I, grad profesional superior si consilier, clasa I, grad profesional asistent.

3. **Compartimentul Programe cu Finantare Externa** isi pastreaza aceeasi structura fiind format din 3 functii publice de executie de consilier, clasa I, grad profesional superior;
4. **Compartimentul Protectie Civila si Situatii de Urgenta** isi pastreaza aceeasi structura fiind format dintr-o functie publica de executie de inspector protectie civila, clasa I, grad profesional superior si o functie contractuala de executie de consilier, gradul II;

5. Serviciul Administrare "Piete Targuri si Oboare"

a) se desfiinteaza functia contractuala de conducere, vacanta de sef serviciu;
b) se defiinteaza functia contractuala de executie, vacanta de inspector IA;
c) se desfiinteaza functia contractuala de executie, vacanta de paznic.

Reorganizarea are caracter exclusiv structural-organizatoric, fara a afecta desfasurarea activitatii curente. Aceasta situatie este determinata de faptul ca la nivelul primariei municipiului Ramnicu Sarat numarul functiilor de conducere este de 9 posturi, exceptie facand functia publica specifica de secretar general al municipiului si functia contractuala de administrator public, iar prin consultarea salariatilor din cadrul institutiei, potrivit procesului verbal nr.29333/06.04.2026 s-a stabilit desfiintarea posturilor vacante la nivelul Primariei mun.Ramnicu Sarat, si tinand seama de prevederile HCl nr.39/15.04.20226 propunem desfiintarea si reorganizarea acestui serviciu la nivel de compartiment.

6. Compartimentul Audit Public Intern

In urma analizei structurii de audit raportat la dispozitiile Legii nr.672/2002 s-a constatat ca acest compartiment trebuie sa aibe minim doua posturi de auditori interni cu norma intreaga, motiv pentru care propunem infiintarea functiei publice de executie de auditor, clasa I, grad profesional superior.

7. Serviciul Informare si Relatii Publice, Investitii si Asociatii de Proprietari isi schimba denumirea in Serviciul Informare si Relatii Publice, Investitii si Achizitii Publice

- se desfiinteaza functia publica vacanta de referent, clasa III, grad profesional superior – Compartimentul Registratura;
- se desfiinteaza functia publica vacanta de consilier, clasa I, grad profesional superior – Compartimentul Informare si Relatii Publice;
- se desfiinteaza 2 functii publice vacante de consilier, clasa I, grad profesional superior – Compartimentul Investitii;
- se desfiinteaza Compartimentul Monitorizarea Procedurilor Administrative precum si functia publica de executie, vacanta de consilier, clasa I, grad profesional superior din cadrul acestuia. Atributiile aferente functiei publice sunt preluate de catre personalul din cadrul Compartimentului Informare si Relatii Publice. Masura propusa are ca scop respectarea prevederilor legale in vigoare, precum si corelarea nivelului structural cu resursele umane efectiv existente;
- se desfiinteaza Compartimentul Expert local pentru problemele romilor si implicit functia contractuala, vacanta de referent, treapta IA. Atributiile aferente acestei structuri vor fi redistribuite;

  Compartimentul Indrumarea si Sprijinirea Asociatiilor de Proprietari trece in subordinea Serviciului Urbanism.

  Compartimentul Achizitii Publice trece din subordinea Serviciului Buget-Contabilitate in subordinea Serviciului Informare si Relatii Publice, Investitii si Achizitii Publice.

In urma desfiintarii posturilor vacante in cadrul serviciului sunt urmatoarele structuri cu urmatoarele posturi:

a) Compartimentul Registratura cu o functie publica de referent, clasa III, grad profesional superior;
b) Compartimentul Informare si Relatii Publice cu o functie publica de consilier, clasa I, grad profesional asistent;
c) Compartimentul Investitii cu o functie publica de consilier, clasa I, grad profesional superior;
d) Compartimentul Achizitii Publice avand in structura trei functii publice de consilier achizitii publice, clasa I, grad profesional superior;
e) Compartimentul Arhiva avand in structura o functie publica de executie de functionar arhivar.

Atributiile functiei publice ocupate de sef de serviciu – Serviciul Informare si Relatii Publice, Investitii si Achizitii Publice se modifica mai putin de 50%. Functionarul public va fi numit in noua functie publica cu respectarea prevederilor art.518 alin.(2) din OUG nr.57/2019.

Structura indeplineste normativul minim de personal necesar pentru functionarea la nivel de serviciu, conform dispozitiilor art.391 din OUG nr.57/2019, cu modificarile si completarile ulterioare.

8. Arhitect sef

Structura institutiei arhitectului sef este organizata ca directie avand in subordine doua servicii si anume: Serviciul Monitorizare si Indrumare a Unitatilor Invatamant, Intreprinderilor Publice si Serviciilor Comunitare de Utilitati Publice si Serviciul Urbanism.

9. Serviciul Monitorizare si Indrumare a Unitatilor Invatamant, Intreprinderilor Publice si Serviciilor Comunitare de Utilitati Publice

- se desfiinteaza 2 functii publice vacante de consilier, clasa I, grad profesional superior – Compartimentul Unitatea Municipala pentru Monitorizarea Serviciilor Comunitare de Utilitati Publice;
- se desfiinteaza functia publica vacanta de consilier, clasa I, grad profesional asistent – Compartimentul Guvernanta Corporativa a Intreprinderilor Publice;
- se desfiinteaza functia publica vacanta de consilier, clasa I, grad profesional superior – Compartimentul Tehnic;
- se desfiinteaza Compartimentul Relatia cu Mediul Asociativ, precum si functia publica vacanta de consilier, clasa I, grad profesional asistent. Atributiile aferente acestei structuri vor fi redistribuite;

In urma desfiintarii posturilor vacante in cadrul serviciului sunt urmatoarele structuri cu urmatoarele posturi:

a) Compartimentul Monitorizare a Implementarii Programelor Educationale avand in structura functia publica de executie ocupata de consilier, clasa I, grad profesional superior;
b) Compartimentul Unitatea Municipala pentru Monitorizarea Serviciilor Comunitare de Utilitati Publice, avand in structura functia publica de executie ocupata de consilier, clasa I, grad profesional principal;
c) Compartimentul Guvernanta Corporativa a Intreprinderilor Publice avand in structura functia publica de executie ocupata de consilier, clasa I, grad profesional superior;
d) Compartimentul Autorizarea Serviciilor de Transport Local, avand in structura functia publica de executie de consilier, clasa I, grad profesional superior;
e) Compartimentul Tehnic avand in structura functia contractuala de executie de consilier, gradul IA;
f) Compartimentul Soferi-Auto avand in structura doua functii contractuale: sofer si sofer microbuz;

Atributiile functiei publice ocupate de sef de serviciu – Serviciul Monitorizare

g) si Indrumare a Unitatilor Invatamant, Intreprinderilor Publice si Serviciilor Comunitare de Utilitati Publice se modifica mai putin de 50%.

Structura indeplineste normativul minim de personal necesar pentru functionarea la nivel de serviciu, conform dispozitiilor art.391 din OUG nr.57/2019, cu modificarile si completarile ulterioare.

10. Serviciul Urbanism

- se desfiinteaza functia contractuala vacanta de administrator, grad profesional I – Compartimentul Spatiu Locativ;
- Compartimentul Personal Administrativ trece din subordinea Serviciului Urbanism in subordinea Serviciului Buget-Contabilitate;
- Compartimentul Indrumarea si Sprijinirea Asociatiilor de Proprietari trece din subordinea Serviciului Informare si Relatii Publice, Investitii si Personal Administrativ in subordinea Serviciului Urbanism. Atributii functiei se modifica mai putin de 50%.

Atributiile functiei publice ocupate de sef de serviciu – Serviciul Urbanism se modifica mai putin de 50%.

Structura indeplineste normativul minim de personal necesar pentru functionarea la nivel de serviciu, conform dispozitiilor art.391 din OUG nr.57/2019, cu modificarile si completarile ulterioare.

In urma desfiintarii posturilor vacante in cadrul serviciului sunt urmatoarele structuri cu urmatoarele posturi:

a) Compartimentul Urbanism, Amenajarea Teritoriului si Autorizarea Lucrarilor de Constructii avand in structura trei functii publice: 2 functii publice de consilier, clasa I, grad profesional superior si una de consilier, clasa I, grad profesional asistent;
b) Compartimentul Evidenta Patrimoniu si Retele Utilitare avand in structura functia publica de executie ocupata de consilier, clasa I, grad profesional superior;
c) Compartimentul Spatiu Locativ avand in structura functia publica de executie ocupata de consilier, clasa I, grad profesional asistent;
d) Compartimentul Mediu avand in structura functia publica de executie ocupata de consilier, clasa I, grad profesional superior;
e) Compartimentul Indrumarea si Sprijinirea Asociatiilor de Proprietari avand in structura functia publica de executie ocupata de consilier, clasa I, grad profesional superior.

11. Directia economica

Functioneaza in subordinea directa a primarului mun.Ramnicu Sarat si are in subordine Serviciul Buget- Contabilitate si Serviciul Impozite si Taxe Locale.

12. Serviciul Buget- Contabilitate

- se desfiinteaza functia publica vacanta de referent, clasa III, grad profesional superior – Compartiment Contabilitate;

Serviciul are in structura urmatoarele compartimente:

a) Compartimentul Buget cu doua functii publice ocupate de consilier, clasa I, grad profesional superior;
b) Compartimentul Contabilitate cu o functie publica ocupata de consilier, clasa I, grad profesional superior si doua functii contractuale (administrator si casier);
c) Compartimentul Administrare Patrimoniu, Vanzari, Chirii si Concesiuni cu o functie publica ocupata de consilier, clasa I, grad profesional principal;
d) Compartimentul Achizitii Publice cu trei functii publice ocupate de consilier achizitii publice, clasa I, grad profesional superior, trece in subordinea Serviciului Informare si Relatii Publice, Investitii si Achizitii Publice;
e) Compartimentul Personal Administrativ trece din subordinea Serviciului Urbanism in subordinea Serviciului Buget-Contabilitate. In cadrul compartimentului sunt doua posturi de ingrijitor.

Atributiile functiei publice de conducere ocupate de sef de serviciu – Serviciul Buget- Contabilitate se modifica mai putin de 50%.

Serviciul indeplineste normativul minim de personal necesar pentru functionarea la nivel de serviciu, conform dispozitiilor art.391 din OUG nr.57/2019, cu modificarile si completarile ulterioare.

13. Serviciul Impozite si Taxe Locale

- se desfiinteaza functia publica vacanta de referent, clasa III, grad profesional superior – Compartimentul Incasare, Constatare, Debitare si Amenzi Persoane Fizice
- se desfiinteaza functia publica vacanta de consilier, clasa I, grad profesional superior – Compartimentul Incasare, Constatare, Debitare si Amenzi Persoane Fizice.

In urma desfiintarii celor doua functii publice vacante in cadrul serviciului sunt urmatoarele structuri cu urmatoarele posturi:

a) Compartimentul Incasare, Constatare, Debitare si Amenzi Persoane Fizice are in structura urmatoarele functii publice ocupate: 2 functii publice de consilier, clasa I, grad profesional superior, o functie publica de consilier, clasa I, grad profesional principal si o functie publica de referent, clasa III, grad profesional superior;
b) Compartimentul Inspectie Fiscala si Executari Silite Persoane Fizice are urmatoarele posturi ocupate: o functie publica de consilier juridic, clasa I, grad profesional superior, 3 functii publice de consilier, clasa I, grad profesional superior, o functie publica de consilier, clasa I, grad profesional principal;
c) Compartimentul Impozite si Taxe Locale Persoane Juridice si executari Silite are urmatoarele functii publice ocupate: 2 functii publice de consilier, clasa I, grad profesional superior si o functie publica de consilier, clasa I, grad profesional asistent.

Atributiile functiei publice ocupate de sef de serviciu – Serviciul Impozite si Taxe Locale nu se modifica.

Serviciul indeplineste normativul minim de personal necesar pentru functionarea la nivel de serviciu, conform dispozitiilor art.391 din OUG nr.57/2019, cu modificarile si completarile ulterioare.

14. **Serviciul Resurse Umane, Indrumarea si Sprijinirea Unitatilor de Sanatate si Arhiva isi schimba denumirea in Serviciul Resurse Umane, Indrumarea si Sprijinirea Unitatilor de Sanatate**

- se desfiinteaza functia publica vacanta de consilier, clasa I, grad profesional superior – Compartimentul Gestionarea Functiilor Publice;
- se desfiinteaza functia contractuala vacanta de referent, grad profesional IA – Compartimentul Gestionarea Functiilor Contractuale;
- Compartimentul Arhiva cu functia contractuala ocupata de functionar arhivar, trece in subordinea Serviciul Informare si Relatii Publice, Investitii si Achizitii Publice

In urma desfiintarii celor doua posturi vacante in cadrul serviciului sunt urmatoarele structuri cu urmatoarele posturi:

a) Compartimentul Gestionarea Functiilor Publice are in structura o functie publica de executie ocupata de referent, clasa III, grad profesional superior;
b) Compartimentul Gestionarea Functiilor Contractuale are in structura o functie publica de executie ocupata de consilier, clasa I, grad profesional superior si o functie contractuala ocupata de secretar-dactilograf.
c) Compartimentul Indrumarea si Sprijinirea Unitatilor de sanatate are in structura o functie publica de executie ocupata de consilier, clasa I, grad profesional superior.
d) Compartimentul Paza are in structura 3 functii contractuale ocupate de portar.

In urma reducerii de posturi structura indeplineste conditia prevazuta la art.391 din OUG nr.57/2019 cu privire la normativul de personal pentru constituirea unui serviciu.

Atributiile functiei publice de conducere, ocupata de sef de serviciu-Serviciul Resurse Umane, Indrumarea si Sprijinirea Unitatilor de Sanatate se modifica mai putin de 50%.

Functionarul public va fi numit in noua functie cu respectarea prevederilor art.518 alin.(2) din OUG nr.57/2019 - Codul administrativ, cu modificarile si completarile ulterioare.

15. **Serviciul Public Comunitar Local de Evidenta Persoanelor**
Serviciul isi pastreaza aceeasi structura fiind format din 12 functii publice si doua posturi contractuale. In cadrul Serviciului Public Comunitar Local de Evidenta Persoanelor nu sunt modificari.

16. **Posturi contractuale de executie pentru implementarea proiectelor finantate din fonduri externe nerambursabile** - 7 posturi: 1 post de consilier gradul IA, 1 post de consilier gradul I, 4 posturi de consilier gradul II si un post consilier, gradul debutant.

Mentionam ca prin aceaste modificare s-a cautat posibilitatea functionarii in conditii optime si asigurarea unui serviciu de calitate catre cetateni, dat fiind volumul mare de lucru raportat la numarul personalului din cadrul Primariei municipiului Ramnicu Sarat.

Functionarea in conditii optime si asigurarea continuitatii activitatii fiecarei structurii se va realiza, dupa caz, si prin redistribuirea atributiilor posturilor vacante desfiintate.

In prezent Primaria municipiului Ramnicu Sarat are un numar de 111 posturi dupa cum urmeaza:

- 2 functii de demnitate publica;
- o functie publica de conducere specifica de secretar general al municipiului;
- o functie contractuala de conducere de administrator public;
- 82 de posturi in cadrul Aparatului de specialitate al Primarului municipiului Ramnicu Sarat;
- 3 functii contractuale la cabinetele demnitarilor;
- 1 post de sofer de microbuz sau autobuz scolar primit in baza OUG nr.115/2011;
- 14 posturi in cadrul Serviciul Public Comunitar Local de Evidenta Persoanelor;
- 7 posturi contractuale de executie pentru implementarea proiectelor finantate din fonduri externe nerambursabile.

Numarul functiilor publice este de 69 dupa cum urmeaza:

- 10 functii publice de conducere;
- 59 functii publice de execuție.

Initiator,
Primarul Municipiului Ramnicu Sarat,
CIRJAN Sorin Valentin

ROMÂNIA
MUNICIPIUL RÂMNICU - SĂRAT

Str. N.Bălcescu nr. 1, Râmnicu-Sârat, Tel: 0238.561946; Fax: 0238.561947
Web site: www.primariermsarat.ro E-mail: primarie_rmsarat@primariermsarat.ro
Nr. înregistrare ANSPDCP: 20680

Nr. 72776 /22.10.2026

Aprob,
Primar,
Cirian Sorin Valentin

RAPORT DE SPECIALITATE

la proiectul de hotarare privind aprobarea organigramei si statului de functii ale Primariei Municipiului Ramnicu Sarat, intocmite ca urmare a prevederilor OUG nr.7/2026 pentru modificarea si completarea unor acte normative, precum si pentru adoptarea unor masuri pentru cresterea capacitatii financiare a unitatilor administrativ-teritoriale

Analizand:

- Proiectul de hotarare nr. 186 / 23.10. 2026, organigramei si statului de functii ale Primariei Municipiului Ramnicu Sarat, intocmite ca urmare a prevederilor OUG nr.7/2026 pentru modificarea si completarea unor acte normative, precum si pentru adoptarea unor masuri pentru cresterea capacitatii financiare a unitatilor administrativ-teritoriale;
- Referatul de aprobare a Proiectului de hotarare nr. 186 / 23.10.2026 privind organigramei si statului de functii ale Primariei Municipiului Ramnicu Sarat, intocmite ca urmare a prevederilor OUG nr.7/2026 pentru modificarea si completarea unor acte normative, precum si pentru adoptarea unor masuri pentru cresterea capacitatii financiare a unitatilor administrativ-teritoriale;
- prevederile HCl nr.286/21.12.2023 privind aprobarea organigramei si statului de functii ale Primariei mun.Ramnicu Sarat, intocmite conform prevederilor Legii nr.296/2023 privind unele masuri fiscal-bugetare prin asigurarea sustenabilitatii financiare a Romaniei pe termen lung, modificata prin HCl nr.90/28.03.2024 privind aprobarea modificarii statului de functii al Primariei mun.Ramnicu Sarat, modificata si completata prin HCL nr.160 privind aprobarea modificarii statului de functii ale Primariei mun.Ramnicu Sarat, urmare a desfiintarii Institutiei de Interes Public "Piete Targuri si Oboare" Ramnicu Sarat si reorganizarea acesteia in cadrul aparatului de specialitate al Primarului Municipiului Ramnicu Sarat;
- adresa Institutiei Prefectului judetului Buzau nr.3920/16.03.2026, prin care pentru Municipiului Ramnicu Sarat s-a stabilit un numar de 167 de posturi la care se adauga suplimentar urmatoarele posturi:
  - 31 posturi pentru Politia Locala;
  - 14 posturi pentru Serviciul Public Comunitar Local de Evidenta Persoanelor;
  - 10 posturi pentru implementarea proiectelor finantate din fonduri externe nerambursabile, numai pentru perioada implementarii proictelor
  - 8 posturi pentru implementarea proiectelor finantate din fonduri externe nerambursabile, care prevad ca indicator de rezultat sau indicator de sustenabilitate postimplementare infiintarea unor posturi;

- 1 post de sofer de microbuz sau autobuz scolar primit in baza O.U.G. nr.115/2011.
- procesul verbal nr.29333/06.04.2026 prin care in urma consultarii salariatilor s-a stabilit ca aplicarea noului numar de posturi sa se realizeze prin desfiintarea posturilor vacante la nivelul Primariei mun.Ramnicu Sarat;
- Hotararea Consiliului local Ramnicu Sarat nr.38/15.04.2026 prin care Consiliul local al Municipiului Ramnicu Sarat, in calitate de autoritate deliberativa la nivelul UAT Municipiul Ramnicu Sarat, ia act de noul numar maxim de posturi stabilit de catre Institutia Prefectului-Judetul Buzau pentru Municipiul Ramnicu Sarat potrivit OUG nr.7/2026, defalcat pe punctele din anexa la OUG nr.63/2010 cu modificarile si completarile ulterioare;
- Hotararea Consiliului local Ramnicu Sarat nr.39/15.04.2026 privind aprobarea aplicarii noului numar maxim de posturi la nivelul Municipiului Ramnicu Sarat stabilit de catre Institutia Prefectului-Judetul Buzau pentru Municipiul Ramnicu Sarat potrivit OUG nr.7/2026 pentru modificarea si completarea unor acte normative, precum si pentru adoptarea unor masuri pentru cresterea capacitatii financiare a unitatilor administrativ-teritoriale;
- prevederile Legii nr.296/2023 privind unele măsuri fiscal-bugetare pentru asigurarea sustenabilității financiare a României pe termen lung, cu modificarile si completarile ulterioare;
- dispozitiile art.X si art.XL din OUG nr.7/2026 pentru modificarea şi completarea unor acte normative, precum şi pentru adoptarea unor măsuri pentru creşterea capacității financiare a unităților administrativ-teritoriale;
- prevederile anexei 8, cap.I, punctul III "Nomenclatorul si ierarhia functiilor publice din administratia publica locala" din Legea nr.153/2017 privind salarizarea unitara a personalului platit din fonduri publice, cu modificarile si completarile ulterioare;
- prevederile art.XXI din O.U.G. nr.141/2025 privind unele măsuri fiscal-bugetare, cu modificarile si completarile ulterioare;
- prevederile art.XVI alin.(2) din Legea nr.161/2003, cu modificarile si completarile ulterioare, de prevederile Legii nr.13 privind aprobarea OUG 63/2010, pentru modificarea si completarea Legii nr.273/2006 privind finantele publice locale;
- prevederile art.391 alin.(1) si (2) din OUG nr.57/2019, prevederile art.XXII alin.(3) din Legea nr.296/2023, coroborate cu art.I punctul 35 din OUG nr.7/2026;
- prevederile anexei 8, cap.II, punctul IV "Nomenclatorul si ierarhia functiilor din administratia publica locala" din Legea nr.153/2017 privind salarizarea, cu modificarile si completarile ulterioare;
- prevederile Legii nr.53/2003 - Codului muncii, cu modificarile si completarile ulterioare;
- dispozitiile art.136 alin.8 din O.U.G.nr.57/2019, Codul Administrativ, cu modificarile si completarile ulterioare;
- prevederile art.III alin.(1), alin.(2) din OUG nr.63/2010 pentru modificarea şi completarea Legii nr. 273/2006 privind finanțele publice locale, precum şi pentru stabilirea unor măsuri financiare, modificate si completate de art.X din OUG nr.7/2026 pentru modificarea si completarea unor acte normative, precum si pentru adoptarea unor masuri pentru cresterea capacitatii financiare a unitatilor administrativ-teritoriale potrivit carora *"(1) Pentru îndeplinirea atribuțiilor prevăzute de lege, la stabilirea numărului de posturi din aparatul de specialitate al primarului, aparatul de specialitate al consiliului județean, precum şi din instituțiile publice locale înființate prin hotărâri ale autorităților deliberative, autoritățile administrației publice locale se încadrează în numărul maxim de posturi determinat potrivit anexei care face parte integrantă din prezenta ordonanță de urgență.*

(2) Numărul maxim de posturi prevăzut la alin. (1) nu se aplică şi capitolului bugetar «Învățământ» finanțat din bugetele locale, din capitolul «Cultură» pentru muzee

şi colecţii publice, biblioteci, instituţii şi companii de spectacole sau concerte, aşezăminte culturale, precum şi alte instituţii publice din domeniul culturii înfiinţate prin hotărâri ale autorităţilor deliberative ale unităţilor administrativ-teritoriale, organizate în temeiul Ordonanţei Guvernului nr. 21/2007 privind instituţiile şi companiile de spectacole sau concerte, precum şi desfăşurarea activităţii de impresariat artistic, aprobată cu modificări şi completări prin Legea nr. 353/2007, cu modificările şi completările ulterioare, Legii muzeelor şi colecţiilor publice nr. 311/2003, republicată, cu modificările şi completările ulterioare, Legii bibliotecilor nr. 334/2002, republicată, cu modificările şi completările ulterioare, Ordonanţei de urgenţă a Guvernului nr. 118/2006 privind înfiinţarea, organizarea şi desfăşurarea activităţii aşezămintelor culturale, aprobată cu modificări şi completări prin Legea nr. 143/2007, cu modificările şi completările ulterioare, şi care funcţionează în subordinea consiliilor locale sau judeţene respective, şi nici capitolelor bugetare «Sănătate», «Asigurări şi asistenţă socială» şi «Servicii publice de interes local sau judeţean, specializate, cu personalitate juridică, înfiinţate şi organizate în subordinea consiliilor locale sau consiliilor judeţene, după caz, prin hotărâri ale autorităţilor deliberative ale unităţilor administrativ-teritoriale respective», aşa cum sunt definite la art. 28 alin. (2) lit. a) din Legea serviciilor comunitare de utilităţi publice nr. 51/2006, republicată, cu modificările şi completările ulterioare, indiferent de sursa de finanţare. De asemenea, numărul maxim de posturi prevăzut la alin. (1) nu se aplică şi serviciilor publice Salvamont de la nivelul unităţilor administrativ-teritoriale" coroborate cu prevederile art.XL din OUG nr.7/2026,

Tinand cont de de prevederile art.129 alin.(3) lit.c) coroborat cu art.196 alin.(1) lit.a) din O.U.G.nr.57/2019, conform carora Consiliul local aproba in conditiile legii, la propunerea primarului, infiintarea, organizarea si statul de functii ale aparatului de specialitate al primarului,

Avand in vedere aplicarea prevederilor OUG nr.7/2026, tinandu-se seama de volumul de munca si importanta atributiilor specifice fiecarei structuri organizatorice, de calitatea acestor structuri – structuri suport sau structuri a caror activitate se adreseaza cetatenilor pentru realizarea interesului public local, s-a optat prin Hotararea Consiliului local nr.39/2026 desfiintarea a 20 de posturi vacante din cadrul aparatului de specialitate al Primarului municipiului Ramnicu Sarat, precum si faptul ca parcurgerea masurilor privind reorganizarea la nivelul Municipiului Ramnicu Sarat a fost sistata in mod legal, pentru o perioada de timp, motivat de suspendarea efectelor actului administrativ emis de Institutia Prefectului-Judetul Buzau, conform Hotararii nr.586/09.06.2026 pronuntata de Tribunalul Buzau in dosarul nr.940/114/2026 si Hotararea Curtii de Apel Ploiesti nr.957/16.09.2026,

propunem aprobarea organigramei si statului de functii ale Primariei municipiului Ramnicu Sarat, conform anexei 1 si 2 astfel:

1. **Compartimentul Contencios Administrativ si Juridic** isi pastreaza aceeasi structura fiind format din 4 functii publice de executie ocupate de consilier juridic, clasa I, grad profesional superior;
2. **Compartimentul Registru Agricol**
   - se desfiinteaza functia publica de executie vacanta de referent, clasa III, grad profesional superior.

   In structura compartimentului raman 2 functii publice de executie ocupate de consilier, clasa I, grad profesional superior si consilier, clasa I, grad profesional asistent.
3. **Compartimentul Programe cu Finantare Externa** isi pastreaza aceeasi structura fiind format din 3 functii publice de executie de consilier, clasa I, grad profesional superior;
4. **Compartimentul Protectie Civila si Situatii de Urgenta** isi pastreaza aceeasi structura fiind format dintr-o functie publica de executie de inspector protectie civila, clasa I, grad profesional superior si o functie contractuala de executie de consilier, gradul II;
5. **Serviciul Administrare "Piete Targuri si Oboare"**

- se desfiinteaza functia contractuala de conducere, vacanta de sef serviciu;
- se defiinteaza functia contractuala de executie, vacanta de inspector IA;
- se desfiinteaza functia contractuala de executie, vacanta de paznic.

Reorganizarea are caracter exclusiv structural-organizatoric, fara a afecta desfasurarea activitatii curente. Aceasta situatie este determinata de faptul ca la nivelul primariei municipiului Ramnicu Sarat numarul functiilor de conducere este de 9 posturi, exceptie facand functia publica specifica de secretar general al municipiului si functia contractuala de administrator public, iar prin consultarea salariatilor din cadrul institutiei, potrivit procesului verbal nr.29333/06.04.2026 s-a stabilit desfiintarea posturilor vacante la nivelul Primariei mun.Ramnicu Sarat, si tinand seama de prevederile HCl nr.39/15.04.20226 propunem desfiintarea si reorganizarea acestui serviciu la nivel de compartiment.

6. **Compartimentul Audit Public Intern**

In urma analizei structurii de audit raportat la dispozitiile Legii nr.672/2002 s-a constatat ca acest compartiment trebuie sa aibe minim doua posturi de auditori interni cu norma intreaga, motiv pentru care propunem infiintarea functiei publice de executie de auditor, clasa I, grad profesional superior.

7. **Serviciul Informare si Relatii Publice, Investitii si Asociatii de Proprietari isi schimba denumirea in Serviciul Informare si Relatii Publice, Investitii si Achizitii Publice**
   - se desfiinteaza functia publica vacanta de referent, clasa III, grad profesional superior – Compartimentul Registratura;
   - se desfiinteaza functia publica vacanta de consilier, clasa I, grad profesional superior – Compartimentul Informare si Relatii Publice;
   - se desfiinteaza 2 functii publice vacante de consilier, clasa I, grad profesional superior – Compartimentul Investitii;
   - se desfiinteaza Compartimentul Monitorizarea Procedurilor Administrative precum si functia publica de executie, vacanta de consilier, clasa I, grad profesional superior din cadrul acestuia. Atributiile aferente functiei publice sunt preluate de catre personalul din cadrul Compartimentului Informare si Relatii Publice. Masura propusa are ca scop respectarea prevederilor legale in vigoare, precum si corelarea nivelului structural cu resursele umane efectiv existente;
   - se desfiinteaza Compartimentul Expert local pentru problemele romilor si implicit functia contractuala, vacanta de referent, treapta IA. Atributiile aferente acestei structuri vor fi redistribuite;
   - Compartimentul Indrumarea si Sprijinirea Asociatiilor de Proprietari trece in subordinea Serviciului Urbanism.
   - Compartimentul Achizitii Publice trece din subordinea Serviciului Buget-Contabilitate in subordinea Serviciului Informare si Relatii Publice, Investitii si Achizitii Publice.

In urma desfiintarii posturilor vacante in cadrul serviciului sunt urmatoarele structuri cu urmatoarele posturi:

a) Compartimentul Registratura cu o functie publica de referent, clasa III, grad profesional superior;
b) Compartimentul Informare si Relatii Publice cu o functie publica de consilier, clasa I, grad profesional asistent;
c) Compartimentul Investitii cu o functie publica de consilier, clasa I, grad profesional superior;
d) Compartimentul Achizitii Publice avand in structura trei functii publice de consilier achizitii publice, clasa I, grad profesional superior;
e) Compartimentul Arhiva avand in structura o functie publica de executie de functionar arhivar.

Atributiile functiei publice ocupate de sef de serviciu – Serviciul Informare si Relatii Publice, Investitii si Achizitii Publice se modifica mai putin de 50%.

functionarul public va fi numit in noua functie publica cu respectarea prevederilor art.518 alin.(2) din OUG nr.57/2019.

Structura indeplineste normativul minim de personal necesar pentru functionarea la nivel de serviciu, conform dispozitiilor art.391 din OUG nr.57/2019, cu modificarile si completarile ulterioare.

8. **Arhitect sef**

Structura institutiei arhitectului sef este organizata ca directie avand in subordine doua servicii si anume: Serviciul Monitorizare si Indrumare a Unitatilor Invatamant, Intreprinderilor Publice si Serviciilor Comunitare de Utilitati Publice si Serviciul Urbanism.

9. **Serviciul Monitorizare si Indrumare a Unitatilor Invatamant, Intreprinderilor Publice si Serviciilor Comunitare de Utilitati Publice**

- se desfiinteaza 2 functii publice vacante de consilier, clasa I, grad profesional superior – Compartimentul Unitatea Municipala pentru Monitorizarea Serviciilor Comunitare de Utilitati Publice;
- se desfiinteaza functia publica vacanta de consilier, clasa I, grad profesional asistent – Compartimentul Guvernanta Corporativa a Intreprinderilor Publice;
- se desfiinteaza functia publica vacanta de consilier, clasa I, grad profesional superior – Compartimentul Tehnic;
- se desfiinteaza Compartimentul Relatia cu Mediul Asociativ, precum si functia publica vacanta de consilier, clasa I, grad profesional asistent. Atributiile aferente acestei structuri vor fi redistribuite;

In urma desfiintarii posturilor vacante in cadrul serviciului sunt urmatoarele structuri cu urmatoarele posturi:

a) Compartimentul Monitorizare a Implementarii Programelor Educationale avand in structura functia publica de executie ocupata de consilier, clasa I, grad profesional superior;
b) Compartimentul Unitatea Municipala pentru Monitorizarea Serviciilor Comunitare de Utilitati Publice, avand in structura functia publica de executie ocupata de consilier, clasa I, grad profesional principal;
c) Compartimentul Guvernanta Corporativa a Intreprinderilor Publice avand in structura functia publica de executie ocupata de consilier, clasa I, grad profesional superior;
d) Compartimentul Autorizarea Serviciilor de Transport Local, avand in structura functia publica de executie de consilier, clasa I, grad profesional superior;
e) Compartimentul Tehnic avand in structura functia contractuala de executie de consilier, gradul IA;
f) Compartimentul Soferi-Auto avand in structura doua functii contractuale: sofer si sofer microbuz;

Atributiile functiei publice ocupate de sef de serviciu – Serviciul Monitorizare si Indrumare a Unitatilor Invatamant, Intreprinderilor Publice si Serviciilor Comunitare de Utilitati Publice se modifica mai putin de 50%.

Structura indeplineste normativul minim de personal necesar pentru functionarea la nivel de serviciu, conform dispozitiilor art.391 din OUG nr.57/2019, cu modificarile si completarile ulterioare.

10. **Serviciul Urbanism**

- se desfiinteaza functia contractuala vacanta de administrator, grad profesional I – Compartimentul Spatiu Locativ;

- Compartimentul Personal Administrativ trece din subordinea Serviciului Urbanism in subordinea Serviciului Buget-Contabilitate;
- Compartimentul Indrumarea si Sprijinirea Asociatiilor de Proprietari trece din subordinea Serviciului Informare si Relatii Publice, Investitii si Personal Administrativ in subordinea Serviciului Urbanism. Atributii functiei se modifica mai putin de 50%.

Atributiile functiei publice ocupate de sef de serviciu – Serviciul Urbanism se modifica mai putin de 50%.

Structura indeplineste normativul minim de personal necesar pentru functionarea la nivel de serviciu, conform dispozitiilor art.391 din OUG nr.57/2019, cu modificarile si completarile ulterioare.

In urma desfiintarii posturilor vacante in cadrul serviciului sunt urmatoarele structuri cu urmatoarele posturi:

a) Compartimentul Urbanism, Amenajarea Teritoriului si Autorizarea Lucrarilor de Constructii avand in structura trei functii publice: 2 functii publice de consilier, clasa I, grad profesional superior si una de consilier, clasa I, grad profesional asistent;
b) Compartimentul Evidenta Patrimoniu si Retele Utilitare avand in structura functia publica de executie ocupata de consilier, clasa I, grad profesional superior;
c) Compartimentul Spatiu Locativ avand in structura functia publica de executie ocupata de consilier, clasa I, grad profesional asistent;
d) Compartimentul Mediu avand in structura functia publica de executie ocupata de consilier, clasa I, grad profesional superior;
e) Compartimentul Indrumarea si Sprijinirea Asociatiilor de Proprietari avand in structura functia publica de executie ocupata de consilier, clasa I, grad profesional superior.

11. Directia economica

Functioneaza in subordinea directa a primarului mun.Ramnicu Sarat si are in subordine Serviciul Buget- Contabilitate si Serviciul Impozite si Taxe Locale.

12. Serviciul Buget- Contabilitate

- se desfiinteaza functia publica vacanta de referent, clasa III, grad profesional superior – Compartiment Contabilitate;

Serviciul are in structura urmatoarele compartimente:

- Compartimentul Buget cu doua functii publice ocupate de consilier, clasa I, grad profesional superior;
- Compartimentul Contabilitate cu o functie publica ocupata de consilier, clasa I, grad profesional superior si doua functii contractuale (administrator si casier);
- Compartimentul Administrare Patrimoniu, Vanzari, Chirii si Concesiuni cu o functie publica ocupata de consilier, clasa I, grad profesional principal;
- Compartimentul Achizitii Publice cu trei functii publice ocupate de consilier achizitii publice, clasa I, grad profesional superior, trece in subordinea Serviciului Informare si Relatii Publice, Investitii si Achizitii Publice;
- Compartimentul Personal Administrativ trece din subordinea Serviciului Urbanism in subordinea Serviciului Buget-Contabilitate. In cadrul compartimentului sunt doua posturi de ingrijitor.

Atributiile functiei publice de conducere ocupate de sef de serviciu – Serviciul Buget- Contabilitate se modifica mai putin de 50%.

Serviciul indeplineste normativul minim de personal necesar pentru functionarea la nivel de serviciu, conform dispozitiilor art.391 din OUG nr.57/2019, cu modificarile si completarile ulterioare.

13. Serviciul Impozite si Taxe Locale

- se desfiinteaza functia publica vacanta de referent, clasa III, grad profesional superior – Compartimentul Incasare, Constatare, Debitare si Amenzi Persoane Fizice
- se desfiinteaza functia publica vacanta de consilier, clasa I, grad profesional superior – Compartimentul Incasare, Constatare, Debitare si Amenzi Persoane Fizice.

In urma desfiintarii celor doua functii publice vacante in cadrul serviciului sunt urmatoarele structuri cu urmatoarele posturi:

a) Compartimentul Incasare, Constatare, Debitare si Amenzi Persoane Fizice are in structura urmatoarele functii publice ocupate: 2 functii publice de consilier, clasa I, grad profesional superior, o functie publica de consilier, clasa I, grad profesional principal si o functie publica de referent, clasa III, grad profesional superior;
b) Compartimentul Inspectie Fiscala si Executari Silite Persoane Fizice are urmatoarele posturi ocupate: o functie publica de consilier juridic, clasa I, grad profesional superior, 3 functii publice de consilier, clasa I, grad profesional superior, o functie publica de consilier, clasa I, grad profesional principal;
c) Compartimentul Impozite si Taxe Locale Persoane Juridice si executari Silite are urmatoarele functii publice ocupate: 2 functii publice de consilier, clasa I, grad profesional superior si o functie publica de consilier, clasa I, grad profesional asistent.

Atributiile functiei publice ocupate de sef de serviciu – Serviciul Impozite si Taxe Locale nu se modifica.

Serviciul indeplineste normativul minim de personal necesar pentru functionarea la nivel de serviciu, conform dispozitiilor art.391 din OUG nr.57/2019, cu modificarile si completarile ulterioare.

14. **Serviciul Resurse Umane, Indrumarea si Sprijinirea Unitatilor de Sanatate si Arhiva isi schimba denumirea in Serviciul Resurse Umane, Indrumarea si Sprijinirea Unitatilor de Sanatate**

- se desfiinteaza functia publica vacanta de consilier, clasa I, grad profesional superior – Compartimentul Gestionarea Functiilor Publice;
- se desfiinteaza functia contractuala vacanta de referent, grad profesional IA – Compartimentul Gestionarea Functiilor Contractuale;
- Compartimentul Arhiva cu functia contractuala ocupata de functionar arhivar, trece in subordinea Serviciul Informare si Relatii Publice, Investitii si Achizitii Publice

In urma desfiintarii celor doua posturi vacante in cadrul serviciului sunt urmatoarele structuri cu urmatoarele posturi:

a) Compartimentul Gestionarea Functiilor Publice are in structura o functie publica de executie ocupata de referent, clasa III, grad profesional superior;
b) Compartimentul Gestionarea Functiilor Contractuale are in structura o functie publica de executie ocupata de consilier, clasa I, grad profesional superior si o functie contractuala ocupata de secretar-dactilograf.
c) Compartimentul Indrumarea si Sprijinirea Unitatilor de sanatate are in structura o functie publica de executie ocupata de consilier, clasa I, grad profesional superior.
d) Compartimentul Paza are in structura 3 functii contractuale ocupate de portar.

In urma reducerii de posturi structura indeplineste conditia prevazuta la art.391 din OUG nr.57/2019 cu privire la normativul de personal pentru constituirea unui serviciu.

Atributiile functiei publice de conducere, ocupata de sef de serviciu-Serviciul Resurse Umane, Indrumarea si Sprijinirea Unitatilor de Sanatate se modifica mai putin de 50%.

Functionarul public va fi numit in noua functie cu respectarea prevederilor art.518 alin.(2) din OUG nr.57/2019 – Codul administrativ, cu modificarile si completarile ulterioare.

15. **Serviciul Public Comunitar Local de Evidenta Persoanelor**

Serviciul isi pastreaza aceeasi structura fiind format din 12 functii publice si doua posturi contractuale. In cadrul **Serviciului Public Comunitar Local de Evidenta Persoanelor** nu sunt modificari.

16. **Posturi contractuale de executie pentru implementarea proiectelor finantate din fonduri externe nerambursabile** – 7 posturi: 1 post de consilier gradul IA, 1 post de consilier gradul I, 4 posturi de consilier gradul II si un post consilier, gradul debutant.

Mentionam ca prin aceasta reorganizare s-a cautat posibilitatea functionarii in conditii optime si asigurarea unui serviciu de calitate catre cetateni, dat fiind volumul mare de lucru raportat la numarul personalului din cadrul Primariei municipiului Ramnicu Sarat.

Functionarea in conditii optime si asigurarea continuitatii activitatii fiecarei structurii se va realiza, dupa caz, si prin redistribuirea atributiilor posturilor vacante desfiintate.

In prezent Primaria municipiului Ramnicu Sarat are un numar de 111 posturi dupa cum urmeaza:

- 2 functii de demnitate publica;
- o functie publica de conducere specifica de secretar general al municipiului;
- o functie contractuala de conducere de administrator public;
- 82 de posturi in cadrul Aparatului de specialitate al Primarului municipiului Ramnicu Sarat;
- 3 functii contractuale la cabinetele demnitarilor;
- 1 post de sofer de microbuz sau autobuz scolar primit in baza OUG nr.115/2011;
- 14 posturi in cadrul Serviciul Public Comunitar Local de Evidenta Persoanelor;
- 7 posturi contractuale de executie pentru implementarea proiectelor finantate din fonduri externe nerambursabile.

Numarul functiilor publice este de 69 dupa cum urmeaza:

- 10 functii publice de conducere;
- 59 functii publice de conducere.

Serviciul Resurse umane,
si indrumarea si sprijinirea unitatilor de sanatate si arhiva
sef serviciu. Horohai Georgiana

ROMÂNIA
MUNICIPIUL RÂMNICU SĂRAT

CERTIFICAT
ISO 9001

Str. N.Bălcescu nr. 1, Râmnicu-Sărat, Tel: 0238.561946; Fax: 0238.561947
Web: www.primariermsarat.ro E-mail: primarie_rmsarat@primariermsarat.ro
Nr. înregistrare ANSPDCP: 20680

Nr.69623/08.10.2026

APROB,
PRIMAR,
CÎRJAN SORIN-VALENTIN

Nota de fundamentare

la proiectul de hotărâre privind aprobarea organigramei și statului de funcții ale Primăriei Municipiului Rm. Sărat, întocmite ca urmare a prevederilor O.U.G. nr. 7/2026 pentru modificarea și completarea unor acte normative, precum și pentru adoptarea unor măsuri pentru creșterea capacității financiare a unităților administrativ-teritoriale

Motivele emiterii actului normativ

Context general:

Potrivit prevederilor art.129, alin. (3), lit. c) din Ordonanta de Urgenta a Guvernului nr.57/2019 privind Codul administrativ: „*Consiliul local aprobă, în condiţiile legii, la propunerea primarului, înfiinţarea, organizarea şi statul de funcţii ale aparatului de specialitate al primarului, ale instituţiilor publice de interes local, reorganizarea şi statul de funcţii ale regiilor autonome de interes local, precum şi înfiinţarea, reorganizarea sau desfiinţarea de societăţi de interes local şi statul de funcţii al acestora*”;

Situația actuală:

Parcurgerea măsurilor privind aprobarea organigramei și statului de funcții ale Primăriei Municipiului Rm. Sărat, întocmite ca urmare a prevederilor O.U.G. nr. 7/2026 pentru modificarea și completarea unor acte normative, precum și pentru adoptarea unor măsuri pentru creșterea capacității financiare a unităților administrativ-teritoriale, a fost sistată în mod legal, datorită suspendării efectelor adresei Instituției Prefectului – Județul Buzău nr. 3920/2026 (Dosarul nr. 940/114/2026 având ca obiect suspendarea executării actului administrativ (adresa 3920/16.03.2026 a Instituției Prefectului – Județul Buzău)-Hotărârea de suspendare nr. 586/2026 emisă de Tribunalul Buzău;

Sunt în vigoare - H.C.L. nr.286/21.12.2023 privind aprobarea organigramei și statului de funcții ale Primăriei Municipiului Rm. Sărat, precum și aprobarea Regulamentului de Organizare și Funcționare al acestei instituții, întocmite conform prevederilor Legii nr. 296/2023 privind unele măsuri fiscal-bugetare pentru asigurarea sustenabilității financiare a României pe termen lung, cu modificările și completările ulterioare instituite prin H.C.L. nr. 90/28.03.2024, respective H.C.L. nr. 160/26.06.2024;-H.C.L. nr. 89/30.06.2026 ptivind aprobarea bugetului de venituri și cheltuieli pe anul 2026 al Primăriei Municipiului Rm. Sărat; -H.C.L. nr. 38/15.04.2026 prin care Consiliul Local al Municipiului Râmnicu Sărat, în calitate de autoritate deliberativă la nivelul UAT Municipiul Rm. Sărat, ia act de noul număr maxim de posturi stabilit de către Instituția

Prefectului - Județul Buzău pentru Municipiul Rm. Sărat potrivit O.U.G. nr. 7/2026, defalcat pe punctele din anexa la O.U.G. nr. 63/2010; și -H.C.L. nr. 39/15.04.2026 privind aprobarea aplicării noului număr maxim de posturi la nivelul Municipiului Rm. Sărat stabilit de către Instituția Prefectului – Județul Buzău pentru Municipiul Rm. Sărat potrivit O.U.G. nr. 7/2026 pentru modificarea și completarea unor acte normative, precum și pentru adoptarea unor măsuri pentru creșterea capacității financiare a unităților administrativ-teritoriale;

Luând în considerare:

Adresa Instituției Prefectului Județul Buzău nr. 3920/16.03.2026, înregistrată la Primăria Rm. Sărat sub nr. 16184/17.03.2026, conform căreia Municipiului Râmnicu Sărat îi revine un număr maxim de 167 posturi, la care se adaugă suplimentar un număr de 64 posturi:

- 31 posturi pentru Politia Locala;
- 14 posturi pentru Serviciul Public Comunitar Local de Evidenta Persoanelor;
- 10 posturi pentru implementarea proiectelor finantate din fonduri externe nerambursabile, numai pentru perioada implementarii proictelor
- 8 posturi pentru implementarea proiectelor finantate din fonduri externe nerambursabile, care prevad ca indicator de rezultat sau indicator de sustenabilitate postimplementare infiintarea unor posturi;
- 1 post de sofer de microbuz sau autobuz scolar primit in baza O.U.G. nr.115/2011.;

Procesul-verbal nr.29333/06.04.2026 prin care în urma consultarii salariaților s-a stabilit ca aplicarea noului numar de posturi să se realizeze prin desființarea posturilor vacante la nivelul Primariei mun.Ramnicu Sărat;

Propunerea organigramei și statului de funcții ale Primăriei Municipiului Rm. Sărat, întocmite ca urmare a prevederilor O.U.G. nr. 7/2026 pentru modificarea și completarea unor acte normative, precum și pentru adoptarea unor măsuri pentru creșterea capacității financiare a unităților administrativ-teritoriale, cu consultarea organizației sindicale din instituție și consultarea reprezentantului salariaților (organigrama și statul de funcții purtând semnătura acestora);

Faptul că în Dosarul nr. 940/114/2026 având ca obiect suspendare executare act administrativ (adresa 3920/16.03.2026 a Instituției Prefectului – Județul Buzău) în stadiul procesual „recurs", Curtea de Apel Ploiești a dispus „*Admite recursul. Casează sentința recurată și rejudecând, respinge cererea ca nefondată*" prin Hotărârea nr. 957/16.09.2026;

Fundamentul juridic:

-prevederile XXII, alin. (3) din Legea nr.296/2023 privind unele masuri fiscal-bugetare pentru asigurarea sustenabilitatii financiare a Romaniei pe termen lung;

- prevederile art.XXI din O.U.G. nr.141/2025 privind unele măsuri fiscal-bugetare, cu modificarile si completarile ulterioare;

-prevederile art.I, pct.35, art. X și art.XL din O.U.G. nr. 7/24.02.2026 pentru modificarea și completarea unor acte normative, precum și pentru adoptarea unor măsuri pentru creșterea capacității financiare a unităților administrativ-teritoriale;

-prevederile Legii nr. 273/2006 privind finanțele publice locale, cu modificările și completările ulterioare;

-prevederile art. 129 alin. (2) lit.a) și alin. (3) lit.c), art. 154, art. 155, alin. (1) lit d) și e), art. 369, lit.b), art. 370 alin. (2), art. 382, art. 386, art. 390-393, art. 409, art. 518, art.

538, art.541 din O.U.G. nr. 57/2019 privind Codul administrativ, cu modificările și completările ulterioare;

-prevederile H.G. nr. 1336/2022 pentru aprobarea Regulamentului-cadru privind organizarea și dezvoltarea carierei personalului contractual din sectorul bugetar plătit din fonduri publice, cu modificările și completările ulterioare;

- prevederile O.U.G. nr. 63/2010 pentru modificarea și completarea Legii nr. 273/2006 privind finanțele publice locale, precum și pentru stabilirea unor măsuri financiare, cu modificările și completările ulterioare;

- prevederile Legii-cadru nr. 153/2017 privind salarizarea personalului plătit din fonduri publice, cu modificările și completările ulterioare;

-prevederile anexei 8, cap.II, pct.IV „Nomenclatorul și ierarhia funcțiilor din administrația publică locală" din Legea nr. 153/2017 privind salarizarea personalului plătit din fonduri publice, cu modificările și completările ulterioare;

-prevederile Legii nr. 53/2003, Codul muncii, republicată, cu modificările și completările ulterioare;

Concluzii și propuneri:

Având în vedere argumentele de mai sus, noua structură reflectă nevoile reale de funcționare ale instituției și respectă toate constrângerile legale de organigramă și buget.

In noua structură Primaria municipiului Ramnicu Sarat are un numar de 111 posturi dupa cum urmeaza:

- 2 functii de demnitate publica;
- o functie publica de conducere specifica de secretar general al municipiului;
- o functie contractuala de conducere de administrator public;
- 82 de posturi in cadrul Aparatului de specialitate al Primarului municipiului Ramnicu Sarat;
- 3 functii contractuale la cabinetele demnitarilor;
- 1 post de sofer de microbuz sau autobuz scolar primit in baza OUG nr.115/2011;
- 14 posturi in cadrul Serviciul Public Comunitar Local de Evidenta Persoanelor;
- 7 posturi contractuale de executie pentru implementarea proiectelor finantate din fonduri externe nerambursabile.

Numarul functiilor publice este de 69 dupa cum urmeaza:

- 10 functii publice de conducere;
- 59 functii publice de execuție.

1.Compartimentul Contencios Administrativ si Juridic- 4 posturi;
2.Compartimentul Registru Agricol- 2 posturi
3.Compartimentul Programe cu Finantare Externa -3 posturi;
4.Compartimentul Protectie Civila si Situatii de Urgenta –2 posturi;
5.Compartiment Administrare "Piete Targuri si Oboare" -14 posturi
6.Compartimentul Audit Public Intern -doua posturi de auditori interni cu norma intreaga.
7. Serviciul Informare si Relatii Publice, Investitii si Achizitii Publice-1+7 posturi

În cadrul serviciului sunt urmatoarele structuri cu urmatoarele posturi:

a) Compartimentul Registratura cu o functie publica de referent, clasa III, grad profesional superior;

b) Compartimentul Informare si Relatii Publice cu o functie publica de consilier, clasa I, grad profesional asistent;

c) Compartimentul Investitii cu o functie publica de consilier, clasa I, grad profesional superior;

d) Compartimentul Achizitii Publice avand in structura trei functii publice de consilier achizitii publice, clasa I, grad profesional superior;

e) Compartimentul Arhiva avand in structura o functie publica de executie de functionar arhivar.

8.Arhitect sef-3+14 posturi

Structura institutiei arhitectului sef este organizata ca directie avand in subordine doua servicii si anume: Serviciul Monitorizare si Indrumare a Unitatilor Invatamant, Intreprinderilor Publice si Serviciilor Comunitare de Utilitati Publice si Serviciul Urbanism. -1 post

9.Serviciul Monitorizare si Indrumare a Unitatilor Invatamant, Intreprinderilor Publice si Serviciilor Comunitare de Utilitati Publice-1+7 posturi

În cadrul serviciului sunt urmatoarele structuri cu urmatoarele posturi:

a) Compartimentul Monitorizare a Implementarii Programelor Educationale avand in structura functia publica de executie ocupata de consilier, clasa I, grad profesional superior;

b) Compartimentul Unitatea Municipala pentru Monitorizarea Serviciilor Comunitare de Utilitati Publice, avand in structura functia publica de executie ocupata de consilier, clasa I, grad profesional principal;

c) Compartimentul Guvernanta Corporativa a Intreprinderilor Publice avand in structura functia publica de executie ocupata de consilier, clasa I, grad profesional superior;

d) Compartimentul Autorizarea Serviciilor de Transport Local, avand in structura functia publica de executie de consilier, clasa I, grad profesional superior;

e) Compartimentul Tehnic avand in structura functia contractuala de executie de consilier, gradul IA;

f) Compartimentul Soferi-Auto avand in structura doua functii contractuale: sofer si sofer microbuz;

10.Serviciul Urbanism-1+7 posturi

În cadrul serviciului sunt urmatoarele structuri cu urmatoarele posturi:

a) Compartimentul Urbanism, Amenajarea Teritoriului si Autorizarea Lucrarilor de Constructii avand in structura trei functii publice: 2 functii publice de consilier, clasa I, grad profesional superior si una de consilier, clasa I, grad profesional asistent;

b) Compartimentul Evidenta Patrimoniu si Retele Utilitare avand in structura functia publica de executie ocupata de consilier, clasa I, grad profesional superior;

c) Compartimentul Spatiu Locativ avand in structura functia publica de executie ocupata de consilier, clasa I, grad profesional asistent;

d) Compartimentul Mediu avand in structura functia publica de executie ocupata de consilier, clasa I, grad profesional superior;

e) Compartimentul Indrumarea si Sprijinirea Asociatiilor de Proprietari avand in structura functia publica de executie ocupata de consilier, clasa I, grad profesional superior.

11.Directia economica - 3+20 posturi

Functioneaza in subordinea directa a primarului mun.Ramnicu Sarat si are in subordine Serviciul Buget- Contabilitate si Serviciul Impozite si Taxe Locale.-1 post

12.Serviciul Buget- Contabilitate-1+8 posturi

În cadrul structurii sunt urmatoarele compartimente:

a) Compartimentul Buget cu doua functii publice ocupate de consilier, clasa I, grad profesional superior;

b) Compartimentul Contabilitate cu o functie publica ocupata de consilier, clasa I, grad profesional superior si doua functii contractuale (administrator si casier);

c) Compartimentul Administrare Patrimoniu, Vanzari, Chirii si Concesiuni cu o functie publica ocupata de consilier, clasa I, grad profesional principal;

d) Compartimentul Achizitii Publice cu trei functii publice ocupate de consilier achizitii publice, clasa I, grad profesional superior, trece in subordinea Serviciului Informare si Relatii Publice, Investitii si Achizitii Publice;

e) Compartimentul Personal Administrativ trece din subordinea Serviciului Urbanism in subordinea Serviciului Buget-Contabilitate. In cadrul compartimentului sunt doua posturi de ingrijitor.

13.Serviciul Impozite si Taxe Locale - 1+12 posturi

În cadrul serviciului sunt urmatoarele structuri cu urmatoarele posturi:

a) Compartimentul Incasare, Constatare, Debitare si Amenzi Persoane Fizice are in structura urmatoarele functii publice ocupate: 2 functii publice de consilier, clasa I, grad profesional superior, o functie publica de consilier, clasa I, grad profesional principal si o functie publica de referent, clasa III, grad profesional superior;

b) Compartimentul Inspectie Fiscala si Executari Silite Persoane Fizice are urmatoarele posturi ocupate: o functie publica de consilier juridic, clasa I, grad profesional superior, 3 functii publice de consilier, clasa I, grad profesional superior, o functie publica de consilier, clasa I, grad profesional principal;

c) Compartimentul Impozite si Taxe Locale Persoane Juridice si executari Silite are urmatoarele functii publice ocupate: 2 functii publice de consilier, clasa I, grad profesional superior si o functie publica de consilier, clasa I, grad profesional asistent.

14. Serviciul Resurse Umane, Indrumarea si Sprijinirea Unitatilor de Sanatate

În cadrul serviciului sunt urmatoarele structuri cu urmatoarele posturi:

a) Compartimentul Gestionarea Functiilor Publice are in structura o functie publica de executie ocupata de referent, clasa III, grad profesional superior;

b) Compartimentul Gestionarea Functiilor Contractuale are in structura o functie publica de executie ocupata de consilier, clasa I, grad profesional superior si o functie contractuala ocupata de secretar-dactilograf.

c) Compartimentul Indrumarea si Sprijinirea Unitatilor de sanatate are in structura o functie publica de executie ocupata de consilier, clasa I, grad profesional superior.

d) Compartimentul Paza are in structura 3 functii contractuale ocupate de portar.

15.Serviciul Public Comunitar Local de Evidenta Persoanelor – 1+13 posturi (12 functii publice si doua posturi contractuale).

16.Posturi contractuale de executie pentru implementarea proiectelor finantate din fonduri externe nerambursabile – 7 posturi:

Față de cele prezentate mai sus, în considerarea atribuțiilor specifice Consiliului local instituite prin Codul Administrativ aprobat prin O.U.G nr.57/2019, este oportun și necesar a se aproba proiectul de hotărâre privind aprobarea organigramei și statului de funcții ale Primăriei Rm. Sărat, întocmite ca urmare a prevederilor O.U.G. nr. 7/2026 pentru modificarea și completarea unor acte normative, precum și pentru adoptarea unor măsuri pentru creșterea capacității financiare a unităților administrativ-teritoriale.

Î ,

Consilier juridic, șu Nona Monica

ORGANIGRAMA
PRIMARIEI MUNICIPIULUI RIMNICU SARAT

ANEXA NR. 1
LA HOTARAREA CONSILIULUI LOCAL NR. 284 29.10.202

DEMNITARI 2
FUNCTII PUBLICE DE CONDUCERE 10
FUNCTII PUBLICE DE EXECUTIE 59
POSTURI CONTRACTUALE 33
POSTURI CONTRACTUALE DE EXECUTIE PENTRU IMPLEMENTAREA PROIECTELOR FINANTATE DIN FONDURI EXTERNE NERAMBURSABILE 7

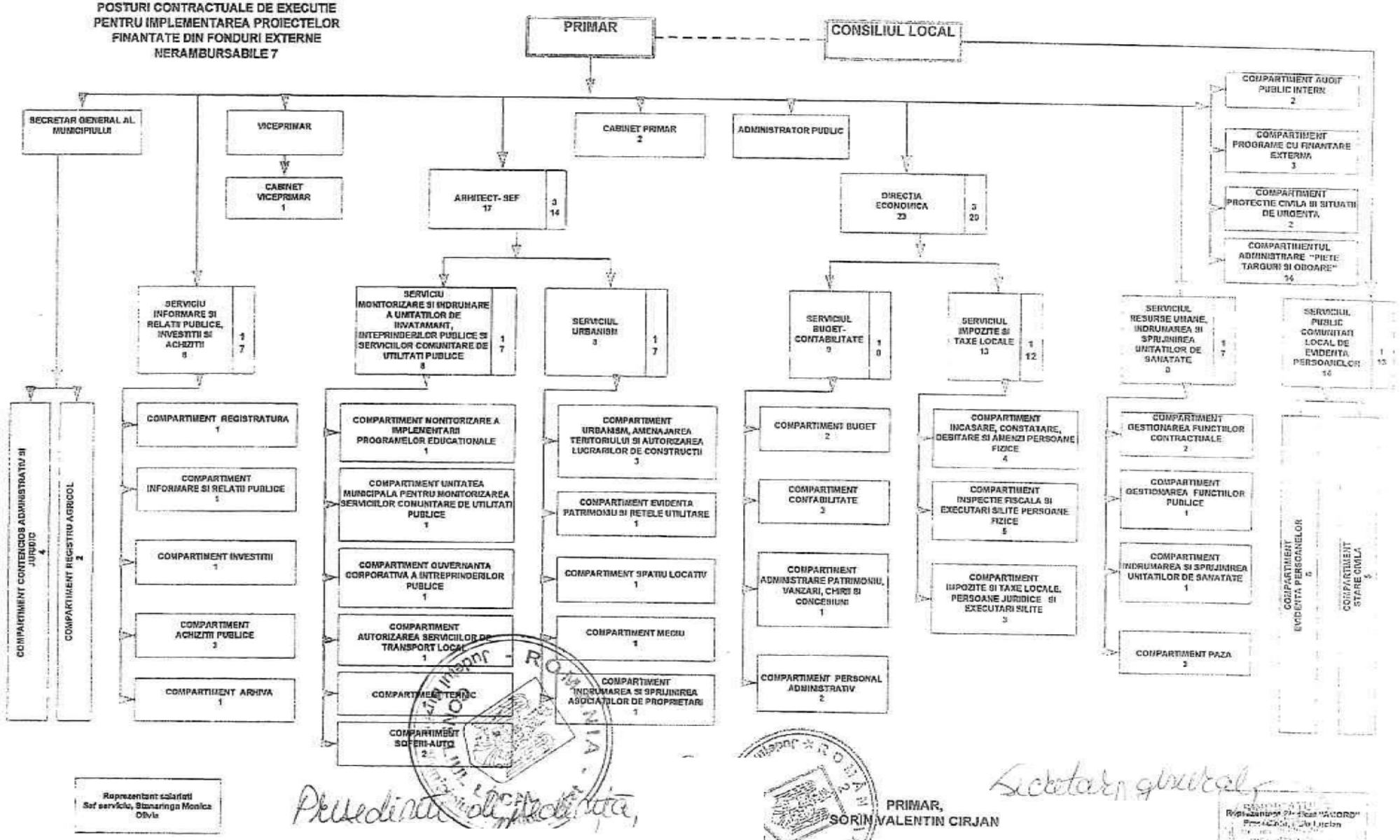

Presedinte de sedinta,

PRIMAR,
SORIN VALENTIN CIRJAN

Secretar general

la HCL nr. 186 / 29.10. 2026 ANEXA

ROMÂNIA
MUNICIPIUL RÂMNICU - SĂRAT

Str. N.Bălcescu nr. 1, Râmnicu-Sărat, Tel: 0238.561946; Fax: 0238.561947
Web site: www.primariermsarat.ro E-mail: primarie_rmsarat@primariermsarat.ro
Nr. înregistrare ANSPDCP: 20680

STATUL DE FUNCTII
al Primariei Municipiului Ramnicu Sarat

	STRUCTURA	FUNCTIE DE DEMNITATE PUBLICA	Functia publica			Clasa	Gradul profesional	Nivelul studiilor	Functia contractuala		Grad/ Treapta profesionala	Nivelul studiilor
			inalt functionar public	de conducere	de executie				de conducere	de executie		
1.	I.	Primar										
2.	I.A.	Viceprimar										
3.	I.B. Vacant								Administrator public			S
I.C. Secretar general al municipiului												
4				Secretar general al municipiului			II	S				
I.C. (1) Compartimentul Contencios Administrativ si Juridic												
5					Consilier juridic	I	superior	S				
6					Consilier juridic	I	superior	S				
7					Consilier juridic	I	superior	S				
8					Consilier juridic	I	superior	S				
I.C. (2) Compartimentul Registrul Agricol												
9					Consilier	I	superior	S				
10					Consilier	I	asistent	S				
I.D. Serviciul Informare si Relatii Publice, Investitii si Achizitii Publice												
11				Sef serviciu			II	S				

I.D.(1) Compartimentul Registratura												
12					Referent	III	superior	M				
I.D.(2) Compartimentul Informare si Relatii Publice												
13					Consilier	I	asistent	S				
I.D. (3) Compartimentul Investitii												
14					Consilier	I	superior	S				
I.D.(4) Compartimentul Achizitii Publice												
15					Consilier achizitii publice	I	superior	S				
16					Consilier achizitii publice	I	superior	S				
17					Consilier achizitii publice	I	superior	S				
I.D.(5) Compartimentul Arhiva												
18										Functionar arhivar		M
I.E. Arhitect sef												
19	Vacant			Arhitect sef			II	S				
I.E. a. Serviciul Urbanism												
20				Sef serviciu			II	S				
I.E. a. (1) Compartimentul Urbanism, Amenajarea Teritoriului si Autorizarea Lucrarilor de Constructii												
21					Consilier	I	superior	S				
22					Consilier	I	superior	S				
23					Consilier	I	asistent	S				
I.E. a. (2) Compartimentul Spatiu Locativ												
24					Consilier	I	asistent	S				
I.E. a. (3) Compartimentul Evidenta Patrimoniu si Retele Utilitare												
25					Consilier	I	superior	S				
I.E. a. (4) Compartimentul Mediu												
26					Consilier	I	superior	S				
I.D. a. (5) Compartimentul Indrumarea si Sprijinirea Asociatiilor de Proprietari												
27					Consilier	I	superior	S				
I.E. b. Serviciul Monitorizare si Indrumare a Unitatilor de Invatamant, Intreprinderilor Publice si Serviciilor Comunitare de Utilitati Publice												
28				Sef serviciu			II	S				

I.E. b. (1) Compartimentul Monitorizare a Implementarii Programelor Educationale											
29				Consilier	I	superior	S				
I.E. b. (2) Compartimentul Tehnic											
30									Consilier	IA	S
I. E.b.(3) Compartimentul Guvernanta Corporativa a Intreprinderilor Publice											
31				Consilier	I	superior	S				
I.E. b. (4) Compartimentul Unitatea Municipala pentru Monitorizarea Serviciilor Comunitare de Utilitati Publice											
32				Consilier	I	principal	S				
I.E.b.(5) Compartimentul Autorizarea Serviciilor de Transport Local											
33	Vacant			Consilier	I	superior	S				
I.E. b. (6) Compartimentul Soferi- Auto											
34									Sofer		M
35	vacant								Sofer microbuz		M
I.F. Directia Economica											
36	Vacant		Director Executiv			II	S				
I.F.a.Serviciul Buget-Contabilitate											
37			Sef serviciu			II	S				
I.F.a.(1) Compartimentul Buget											
38				Consilier	I	superior	S				
39				Consilier	I	superior	S				
I.F.a.(2) Compartimentul Contabilitate											
40				Consilier	I	superior	S				
41									Casier	I	M
42									Administrator	I	M
I.F.a.(3) Compartimentul Administrare Patrimoniu, Vanzari, Chirii si Concesiuni											
43				Consilier	I	principal	S				
I.F.a.(4) Compartimentul Personal Administrativ											
44									Ingrijitor		G/M
45									Ingrijitor		G/M
I.F.b.Serviciul Impozite si Taxe Locale											

46					Sef serviciu			II	S				
I.F.b.(1) Compartimentul Incasare, Constatare, Debitare si Amenzi Persoane Fizice													
47						Consilier	I	superior	S				
48						Consilier	I	superior	S				
49						Consilier	I	principal	S				
50						Referent	III	superior	M				
I.F.b (2) Compartimentul Inspectie Fiscala si Executari Silite Persoane Fizice													
51						Consilier juridic	I	superior	S				
52						Consilier	I	superior	S				
53						Consilier	I	superior	S				
54						Consilier	I	superior	S				
55						Consilier	I	principal	S				
I.F.b (3) Compartimentul Impozite si Taxe Locale Persoane Juridice si Executari Silite													
56						Consilier	I	superior	S				
57						Consilier	I	superior	S				
58						Consilier	I	asistent	S				
I.G. Serviciul Resurse Umane, Indrumarea si Sprijinirea Unitatilor de Sanatate													
59					Sef serviciu			II	S				
I.G.(1) Compartimentul Gestionarea Functiilor Publice													
60						Referent	III	superior	M				
I.G.(2) Compartimentul Gestionarea Functiilor Contractuale													
61						Consilier	I	superior	S				
62											Secretar-dactilograf	IA	M
I.G.(3) Compartimentul Indrumarea si Sprijinirea Unitatilor de Sanatate													
63						Consilier	I	superior	S				
I.G.(4) Compartimentul Paza													
64											Portar		M/G
65											Portar		M/G
66											Portar		M/G
I.H Compartimentul Programe cu Finantare Externa													
67						Consilier	I	superior	S				
68						Consilier	I	superior	S				
69	Vacant					Consilier	I	superior	S				
I.I.Compartiment Audit Public													

Intern												
70					Auditor	I	su or	S				
71	Vacant				Auditor	I	superior	S				
I.J. Compartimentul Protectie Civila si Situatii de Urgenta												
72					Inspector protectie civila	I	superior	S				
73										Consilier	II	S
I.K.Cabinet Primar												
74										Consilier	IA	S
75										Referent	IA	SSD
I.A.a Cabinet Viceprimar												
76										Referent	IA	M
I.L Compartiment Administrare "Piete Targuri si Oboare"												
77										Inspector de specialitate	I	S
78										Inspector de specialitate	II	S
79										Casier	I	M
80										Casier	I	M
81										Paznic	I	
82										Paznic	I	M
83										Paznic	I	M
84										Muncitor necalificat	I	M/G
85										Muncitor necalificat	I	M/G
86										Muncitor necalificat	I	M/G
87										Muncitor necalificat	I	M/G
88										Muncitor necalificat	I	M/G
89										Muncitor necalificat	I	M/G
90										Muncitor necalificat	I	M/G
I.M. Serviciul Public Comunitar Local de Evidenta Persoanelor												
91				Sef serviciu			II	S				
I.M.(1) Compartimentul Evidenta Persoanelor												
92					Consilier	I	superior	S				
93					Consilier	I	superior	S				
94					Consilier	I	principal	S				
95					Consilier	I	principal	S				

96			Consilier	I	principal	S			
97			Consilier	I	tent	S			
98									
99							Sofer	I	M
							Ingrijitor		M/G
I.M (2) Compartimentul Stare Civila									
100			Consilier	I	superior	S			
101			Consilier	I	superior	S			
102			Consilier	I	superior	S			
103	Vacant		Consilier	I	principal	S			
104			Referent	III	superior	M			
	Posturi pentru implementarea proiectelor finantate din fonduri externe nerambursabile								
105	Vacant						Consilier	IA	S
106	Vacant						Consilier	I	S
107	Vacant						Consilier	II	S
108	Vacant						Consilier	II	S
109	Vacant						Consilier	II	S
110	Vacant						Consilier	II	S
111	Vacant						Consilier	debutant	S

	Ocupate	Vacante	Total
NUMAR TOTAL FUNCTII DE DEMNITATE PUBLICA	2	0	2
NUMAR TOTAL FUNCTII PUBLICE	63	6	69
NUMAR TOTAL FUNCTII PUBLICE DE CONDUCERE	8	2	10
NUMAR TOTAL FUNCTII PUBLICE DE EXECUTIE	55	4	59
NUMAR TOTAL FUNCTII CONTRACTUALE DE CONDUCERE	0	1	1
NUMAR TOTAL FUNCTII CONTRACTUALE DE EXECUTIE	31	0	31
NUMAR TOTAL POSTURI PENTRU IMPLEMENTAREA PROIECTELOR FINANTATE DIN FUNDURI EXTERNE NERAMBURSABILE	0	7	7
NUMAR TOTAL FUNCTII CONTRACTUALE DE EXECUTIE DE SOFER PENTRU MICROBUZUL SCOLAR	0	1	1
NUMAR TOTAL FUNCTII IN INSTITUTIE – cf. O.U.G. nr.63/2010	96	15	111

SORIN VALENTIN CIRJAN,
Primarul municipiului Ramnicu Sarat

Reprezentant salariati Primaria mun.Ramicu Sarat
Sef serviciu, Stanaranga Monica Olivia

Reprezentant Sindicat "ACORD"
Presedinte, Tatu Lucian

ROMÂNIA
JUDEȚUL BUZĂU
MUNICIPIUL RÂMNICU-SĂRAT
CONSILIUL LOCAL

HOTĂRÂRE

prin care Consiliul local al Municipiului Rm.Sarat, in calitate de autoritate deliberativa la nivelul UAT Municipiul Rammicu Sarat, in act de noul numar maxim de posturi stabilit de catre Institutia Prefectului –Judetul Buzau pentru Municipiul Rammicu Sarat potrivit O.U.G nr.7/2026, defalcat pe punctele din anexa la O.U.G nr.63/2010 cu modificarile si completarile ulterioare

Consiliul Local al municipiului Râmnicu-Sărat, județul Buzău, întrunit în ședința de lucru extraordinara in data de 15.04.2026;

Având în vedere:

- referatul de aprobare al Primarului municipiului Rm.Sarat inregistrat sub nr.19993/01.04.2026 in conformitate cu prevederile art.136, alin.(8), lit.a) din O.U.G nr.57/2019 privind Codul administrativ, in calitate de initiator, coroborat cu prevederile art.240 din acelasi act normativ cu referire la angajarea raspunderii primarului in exercitarea atributiilor ce ii revin potrivit legii, raspundere aferenta actelor administrative;
- raportul Serviciului Resurse umane si indrumarea si sprijinirea unitatilor de sanatate si arhiva din cadrul aparatului de specialitate al primarului municipiului Rm. Sarat inregistrat sub nr.20085/02.04.2026 in conformitate cu prevederile art.136, alin.(8), lit.b) din O.U.G nr.57/2019 privind Codul administrativ, coroborat cu prevederile art.240 din acelasi act normativ, cu referire la angajarea raspunderii functionarilor publici si personalului contractual in exercitarea atributiilor ce le revin potrivit legii (intocmirea rapoartelor sau a altor documente de fundamentare prevazute de lege, respectiv semnarea/avizarea rapoartelor sau a altor documente de fundamentare, din punct de vedere tehnic si al legalitatii), raspundere aferenta actelor administrative, operatiuni anterioare adoptarii actului administrativ;
- avizele consultative ale comisiei/comisiilor de specialitate a/ale Consiliului local;
- prevederile OUG nr.63/2010 pentru modificarea și completarea Legii nr. 273/2006 privind finanțele publice locale, precum și pentru stabilirea unor măsuri financiare, cu modificarile si completarile ulterioare;
-prevederile art.XVII, alin.(8) din Legea nr.296/2023 privind unele măsuri fiscal-bugetare pentru asigurarea sustenabilității financiare a României pe termen lung, cu modificarile si completarile ulterioare;
-dispozitiile art.X si art.XL din O.U.G nr.7/2026 pentru modificarea și completarea unor acte normative, precum și pentru adoptarea unor măsuri pentru creșterea capacității financiare a unităților administrativ-teritoriale;
-adresa Institutiei Prefectului-Judetul Buzau nr.3920/16.03.2026, inregistrata la sediul Primariei Municipiului Rm.Sarat sub nr.16184/17.03.2026, prin care Municipiului Rm.Sarat ii revine un numar maxim de 167 de posturi, la care se adauga suplimentar un numar de 64 posturi in temeiul pct.2-6 din Anexa la O.U.G nr.63/2010;
- Regulamentul (UE) 2016/679 al Parlamentului European și al Consiliului din 27 aprilie 2016 privind protecția persoanelor fizice în ceea ce privește prelucrarea datelor cu caracter personal și privind libera circulație a acestor date și de abrogare a Directivei 95/46/CE
- Legea nr. 190/2018 privind măsuri de punere în aplicare a Regulamentului (UE) 2016/679 al Parlamentului European și al Consiliului din 27 aprilie 2016 privind

protecția persoanelor fizice în ceea ce privește prelucrarea datelor cu caracter personal și privind libera circulație a acestor date și de abrogare a Directivei 95/46/CE (Regulamentul general privind protecția datelor);
- procedura de sistem « Inițierea proiectelor de hotărâri în vederea supunerii spre aprobare Consiliului Local»;
-prevederile HCL nr. 15/29.01.2026 privind alegerea presedintelui de sedinta al Consiliului local al Municipiului Rm.Sarat pentru lunile februarie 2026 – aprilie 2026;
-prevederile art.5, lit.m) si n), art.129, alin.(2), lit.a) coroborat cu alin.(3), lit.d), respectiv prevederile art.240 din Ordonanta de Urgenta a Guvernului nr.57/2019 privind Codul administrativ, cu modificarile si completarile ulterioare;

Luand in considerare dispozitiile Legii nr.24/2000 privind normele de tehnica legislativa la elaborarea actelor normative republicata, cu modificarile si completarile ulterioare;

În temeiul art.133, alin.(2), lit.a), art. 139, alin.(1) si ale art.196, alin.(1), lit.a) din Ordonanta de Urgenta a Guvernului nr.57/2019 privind Codul administrativ, cu modificarile si completarile ulterioare;

HOTĂRĂȘTE:

Art.1. (1) Consiliul local al Municipiului Rm.Sarat, in calitate de autoritate deliberativa la nivelul UAT Municipiul Ramnicu Sarat, ia act de noul numar maxim de posturi stabilit de catre Institutia Prefectului – Judetul Buzau pentru Municipiul Ramnicu Sarat potrivit O.U.G nr.7/2026, defalcat pe punctele din anexa la O.U.G nr.63/2010 cu modificarile si completarile ulterioare, dupa cum urmeaza:

1. Numarul maxim de posturi determinat potrivit art.XL, alin.(1) din O.U.G nr.7/2026 prin aplicarea reducerii de 30% - **167 posturi**;
2. La numarul maxim al posturilor corespunzator unitatii administrativ-teritoriale Municipiul Rm.Sarat potrivit art.X, alin.(1) din O.U.G nr.7/2026 prin aplicarea reducerii de 30% pentru anul 2026 se adauga suplimentar un numar de **64 posturi** in temeiul pct.2-6 din Anexa nr.1 la O.U.G nr.63/2010, dupa cum urmeaza:
   a) **14 posturi** pentru Serviciul Public Comunitar Local de Evidenta a Persoanelor, determinat conform pct.2 din Anexa nr.1 la O.U.G nr.63/2010;
   b) **31 posturi** pentru Politia Locala, determinat conform pct.3 din Anexa nr.1 la O.U.G nr.63/2010;
   c) **10 posturi** pentru implementarea proiectelor finantate din fonduri externe nerambursabile, numai pentru perioada implementarii proiectelor, determinat conform pct.4 din Anexa nr.1 la O.U.G nr.63/2010;
   d) **1 post** de sofer microbuz sau autobuz scolar primit in baza O.U.G nr.115/2011, determinat conform pct.5 din Anexa nr.1 la O.U.G nr.63/2010;
   e) **8 posturi** pentru implementarea proiectelor finantate din fonduri externe nerambursabile, care prevad ca indicator de rezultat sau indicator de sustenabilitate postimplementare infiintarea unor posturi, determinat conform pct.6 din Anexa nr.1 la O.U.G nr.63/2010.

(2) Se ia act de prevederile art.X din OUG nr.7/2026 potrivit caruia:

"Ordonanța de urgență a Guvernului nr. 63/2010 pentru modificarea și completarea Legii nr. 273/2006 privind finanțele publice locale, precum și pentru stabilirea unor măsuri financiare, publicată în Monitorul Oficial al României, Partea I, nr. 450 din 2 iulie 2010, aprobată cu modificări și completări prin Legea

nr. 13/2011, cu modificările și completările ulterioare, se modifică și se completează după cum urmează:

"1. La art. III, alineatul (2) se modifică și va avea următorul cuprins:

"(2) Numărul maxim de posturi prevăzut la alin. (1) nu se aplică și capitolului bugetar «Învățământ» finanțat din bugetele locale, din capitolul «Cultură» pentru muzee și colecții publice, biblioteci, instituții și companii de spectacole sau concerte, așezăminte culturale, precum și alte instituții publice din domeniul culturii înființate prin hotărâri ale autorităților deliberative ale unităților administrativ-teritoriale, organizate în temeiul Ordonanței Guvernului nr. 21/2007 privind instituțiile și companiile de spectacole sau concerte, precum și desfășurarea activității de impresariat artistic, aprobată cu modificări și completări prin Legea nr. 353/2007, cu modificările și completările ulterioare, Legii muzeelor și colecțiilor publice nr. 311/2003, republicată, cu modificările și completările ulterioare, Legii bibliotecilor nr. 334/2002, republicată, cu modificările și completările ulterioare, Ordonanței de urgență a Guvernului nr. 118/2006 privind înființarea, organizarea și desfășurarea activității așezămintelor culturale, aprobată cu modificări și completări prin Legea nr. 143/2007, cu modificările și completările ulterioare, și care funcționează în subordinea consiliilor locale sau județene respective, și nici capitolelor bugetare «Sănătate», «Asigurări și asistență socială» și «Servicii publice de interes local sau județean, specializate, cu personalitate juridică, înființate și organizate în subordinea consiliilor locale sau consiliilor județene, după caz, prin hotărâri ale autorităților deliberative ale unităților administrativ-teritoriale respective», așa cum sunt definite la art. 28 alin. (2) lit. a) din Legea serviciilor comunitare de utilități publice nr. 51/2006, republicată, cu modificările și completările ulterioare, indiferent de sursa de finanțare. De asemenea, numărul maxim de posturi prevăzut la alin. (1) nu se aplică și serviciilor publice Salvamont de la nivelul unităților administrativ-teritoriale".

Art.2. Cu ducerea la îndeplinire a prezentei hotarari se insarcineaza Primarul municipiului Rm.Sarat prin Serviciul Resurse umane si indrumarea si sprijinirea unitatilor de sanatate si arhiva din cadrul aparatului de specialitate al primarului municipiului Rm. Sarat.

Art.3. Prezenta hotarare se aduce la cunostinta publica, respectiv se comunica Primarului municipiului Rm. Sarat, celor nominalizati cu ducerea la indeplinire si se comunica Institutiei Prefectului Judetului Buzau in vederea exercitarii controlului cu privire la legalitate.

Această hotărâre a fost adoptata de catre Consiliul Local al Municipiului Rm. Sarat in sedinta extraordinara din data de 15.04.2026, cu respectarea prevederilor art.139 alin.1 (majoritate simpla) din O.U.G nr.57/2019 privind Codul administrativ, cu un numar de 16 voturi pentru, _____-___ abtineri si _____-___ voturi impotriva din numarul total de 19 consilieri locali in functie si 16 consilieri locali prezenti.

Președinte de ședință,
Domnul consilier Povescu Stanciu

Contrasemne **legalitate,**
Secret
Vagyas-Da **nuela**

Nr. 38
Rm.Sărat 15.04.2026

ROMÂNIA
MUNICIPIUL RÂMNICU SĂRAT

CERTIFICAT ISO 9001

Str. N.Bălcescu nr. 1, Râmnicu-Sărat, Tel: 0238.561946; Fax: 0238.561947
Web: www.primariermsarat.ro E-mail: primarie_rmsarat@primariermsarat.ro
Nr. înregistrare ANSPDCP: 20660

PRIMARUL MUNICIPIULUI RM.SARAT Nr.19993/01.04.2026

REFERAT DE APROBARE

la proiectul de hotarare prin care Consiliul local al Municipiului Rm.Sarat, în calitate de autoritate deliberativa la nivelul UAT Municipiul Ramnicu Sarat, ia act de noul numar maxim de posturi stabilit de catre Institutia Prefectului –Judetul Buzau pentru Municipiul Ramnicu Sarat potrivit O.U.G nr.7/2026, defalcat pe punctele din anexa la O.U.G nr.63/2010 cu modificarile si completarile ulterioare

Având în vedere:

-adresa Institutiei Prefectului Judetul Buzau nr.3920/16.03.2026 prin care Municipiului Rm.Sarat ii revine un numar maxim de 167 de posturi, la care se adauga suplimentar un numar de 64 posturi in temeiul pct.2-6 din Anexa nr.1 la O.U.G nr.63/2010;

Raportat la:

- prevederile O.U.G nr.63/2010 pentru modificarea şi completarea Legii nr. 273/2006 privind finanţele publice locale, precum şi pentru stabilirea unor măsuri financiare, cu modificarile si completarile ulterioare;

-prevederile art.XVII, alin.(8) din Legea nr.296/2023 privind unele măsuri fiscal-bugetare pentru asigurarea sustenabilităţii financiare a României pe termen lung, cu modificarile si completarile ulterioare;

Prin raportare la:

-dispozitiile art.X din O.U.G nr.7/2026 pentru modificarea şi completarea unor acte normative, precum şi pentru adoptarea unor măsuri pentru creşterea capacităţii financiare a unităţilor administrativ-teritoriale, potrivit caruia:

"Ordonanţa de urgenţă a Guvernului nr. 63/2010 pentru modificarea şi completarea Legii nr. 273/2006 privind finanţele publice locale, precum şi pentru stabilirea unor măsuri financiare, publicată în Monitorul Oficial al României, Partea I, nr. 450 din 2 iulie 2010, aprobată cu modificări şi completări prin Legea nr. 13/2011, cu modificările şi completările ulterioare, se modifică şi se completează după cum urmează:

"1. La art. III, alineatul (2) se modifică şi va avea următorul cuprins:

"(2) Numărul maxim de posturi prevăzut la alin. (1) nu se aplică şi capitolului bugetar «Învăţământ» finanţat din bugetele locale, din capitolul «Cultură» pentru muzee şi colecţii publice, biblioteci, instituţii şi companii de spectacole sau concerte, aşezăminte culturale, precum şi alte instituţii publice din domeniul culturii înfiinţate prin hotărâri ale autorităţilor deliberative ale unităţilor administrativ-teritoriale, organizate în temeiul Ordonanţei Guvernului nr. 21/2007 privind instituţiile şi companiile de spectacole sau

concerte, precum și desfășurarea activității de impresariat artistic, aprobată cu modificări și completări prin Legea nr. 353/2007, cu modificările și completările ulterioare, Legii muzeelor și colecțiilor publice nr. 311/2003, republicată, cu modificările și completările ulterioare, Legii bibliotecilor nr. 334/2002, republicată, cu modificările și completările ulterioare, Ordonanței de urgență a Guvernului nr. 118/2006 privind înființarea, organizarea și desfășurarea activității așezămintelor culturale, aprobată cu modificări și completări prin Legea nr. 143/2007, cu modificările și completările ulterioare, și care funcționează în subordinea consiliilor locale sau județene respective, și nici capitolelor bugetare «Sănătate», «Asigurări și asistență socială» și «Servicii publice de interes local sau județean, specializate, cu personalitate juridică, înființate și organizate în subordinea consiliilor locale sau consiliilor județene, după caz, prin hotărâri ale autorităților deliberative ale unităților administrativ-teritoriale respective», așa cum sunt definite la art. 28 alin. (2) lit. a) din Legea serviciilor comunitare de utilități publice nr. 51/2006, republicată, cu modificările și completările ulterioare, indiferent de sursa de finanțare. De asemenea, numărul maxim de posturi prevăzut la alin. (1) nu se aplică și serviciilor publice Salvamont de la nivelul unităților administrativ-teritoriale".

si la

- dispozitiile art.XL din O.U.G nr.7/2026 pentru modificarea și completarea unor acte normative, precum și pentru adoptarea unor măsuri pentru creșterea capacității financiare a unităților administrativ-teritoriale, potrivit caruia:

"(1) Începând cu data intrării în vigoare a prezentei ordonanțe de urgență, numărul maxim al posturilor corespunzător fiecărei unități/subdiviziuni administrativ-teritoriale, stabilit pentru anul 2025 potrivit art. III alin. (8^1) din Ordonanța de urgență a Guvernului nr. 63/2010 pentru modificarea și completarea Legii nr. 273/2006 privind finanțele publice locale, precum și pentru stabilirea unor măsuri financiare, aprobată cu modificări și completări prin Legea nr. 13/2011, cu modificările și completările ulterioare, și pct. 1 din anexa la respectiva ordonanța de urgență, se reduce cu 30%.

(2) În termen de 20 de zile de la intrarea în vigoare a prezentei ordonanțe de urgență în Monitorul Oficial al României, Partea I, prefecții comunică numărul maxim de posturi stabilit potrivit prezentei ordonanțe de urgență către fiecare unitate/subdiviziune administrativ-teritorială. În prealabil stabilirii numărului maxim de posturi, prefecții verifică stabilirea numărului de posturi conform pct. 3 și pct. 4 din anexa la Ordonanța de urgență a Guvernului nr. 63/2010 pentru modificarea și completarea Legii nr. 273/2006 privind finanțele publice locale, precum și pentru stabilirea unor măsuri financiare, cu modificările și completările ulterioare.

(3) Autoritățile administrației publice locale au obligația ca în termen de 30 de zile de la comunicarea numărului maxim de posturi potrivit dispozițiilor alin. (2) să adopte proiectele de hotărâri ale consiliilor locale, respectiv ale consiliilor județene privind aplicarea noului număr maxim de posturi stabilit de către instituția prefectului care se comunică și direcțiilor regionale ale finanțelor publice județene/administrațiilor județene ale finanțelor publice.

(4) În cazul nerespectării prevederilor alin. (3), alin. (6) coroborat cu alin. (7) și (11), direcțiile generale ale finanțelor publice/administrațiile județene ale finanțelor publice, în termen de maximum 10 zile, sistează alimentarea cu cote defalcate din impozitul pe venit. Alocarea și utilizarea cotelor defalcate din impozitul pe venit care au fost sistate în condițiile altor acte normative se mențin.

(5) Alimentarea cu cote defalcate din impozitul pe venit se reia la data respectării prevederilor alin. (3), (7) și (11)....."

Fata de considerentele anterior mentionate, in baza prevederilor art.136, alin.(1) din O.U.G nr.57/2019 privind Codul administrativ, initiez proiectul de hotarare prin care Consiliul local al Municipiului Rm.Sarat, in calitate de autoritate deliberativa la nivelul UAT Municipiul Ramnicu Sarat, ia act de noul numar maxim de posturi stabilit de catre Institutia Prefectului –Judetul Buzau pentru Municipiul Ramnicu Sarat potrivit O.U.G nr.7/2026, defalcat pe punctele din anexa la O.U.G nr.63/2010 cu modificarile si completarile ulterioare.

Avand in vedere dispozitiile Legii nr.24/2000 privind normele de tehnica legislativa pentru elaborarea actelor normative, republicata, inaintez Consiliului Local al Municipiului Rm.Sarat, spre dezbatere si aprobare proiectul de hotarare prin care Consiliul local al Municipiului Rm.Sarat, in calitate de autoritate deliberativa la nivelul UAT Municipiul Ramnicu Sarat, ia act de noul numar maxim de posturi stabilit de catre Institutia Prefectului -Judetul Buzau pentru Municipiul Ramnicu Sarat potrivit O.U.G nr.7/2026, defalcat pe punctele din anexa la O.U.G nr.63/2010 cu modificarile si completarile ulterioare, in conformitate cu atributiile instituite acestei autoritati deliberative prin Codul administrativ aprobat prin O.U.G nr.57/2019, dupa cum urmeaza:

1. Numarul maxim de posturi determinat potrivit art.XL, alin.(1) din O.U.G nr.7/2026 prin aplicarea reducerii de 30% - **167 posturi**;
2. La numarul maxim al posturilor corespunzator unitatii administrativ-teritoriale Municipiul Rm.Sarat potrivit art.X, alin.(1) din O.U.G nr.7/2026 prin aplicarea reducerii de 30% pentru anul 2026 se adauga suplimentar un numar der **64 posturi** in temeiul pct.2-6 din Anexa nr.1 la O.U.G nr.63/2010, dupa cum urmeaza:
   a) **14 posturi** pentru Serviciul Public Comunitar Local de Evidenta a Persoanelor, determinat conform pct.2 din Anexa nr.1 la O.U.G nr.63/2010;
   b) **31 posturi** pentru Politia Locala, determinat conform pct.3 din Anexa nr.1 la O.U.G nr.63/2010;
   c) **10 posturi** pentru implementarea proiectelor finantate din fonduri externe nerambursabile, numai pentru perioada implementarii proiectelor, determinat conform pct.4 din Anexa nr.1 la O.U.G nr.63/2010;
   d) **1 post** de sofer microbuz sau autobuz scolar primit in baza O.U.G nr.115/2011, determinat conform pct.5 din Anexa nr.1 la O.U.G nr.63/2010;
   e) **8 posturi** pentru implementarea proiectelor finantate din fonduri externe nerambursabile, care prevad ca indicator de rezultat sau indicator de sustenabilitate postimplementare infiintarea unor posturi, determinat conform pct.6 din Anexa nr.1 la O.U.G nr.63/2010.

Initiator,
PRIMAR,
CIRJAN SORIN-VALENTIN

ROMÂNIA
MUNICIPIUL RÂMNICU SĂRAT

CERTIFICAT
ISO 9001

Str. N.Bălcescu nr. 1, Râmnicu-Sărat, Tel: 0238.561946; Fax: 0238.561947
Web: www.primariermsarat.ro E-mail: primaria_rmsarat@primariermsarat.ro
Nr. înregistrare ANSPDCP: 20660

Nr.20085/02.04.2026

Aprob,
Primar,
Sorin Valentin CÎRJAN

RAPORT DE SPECIALITATE

la proiectul de hotarare prin care Consiliul local al Municipiului Ramnicu Sarat, in calitate de autoritate deliberativa la nivelul UAT Municipiul Ramnicu Sarat, ia act de noul numar maxim de posturi stabilit de Institutia Prefectului – Judetul Buzau pentru Municipiul Ramnicu Sarat potrivit OUG nr.7/2026 defalcat pe punctele din anexa la OUG nr.63/2010 cu modificarile și completarile ulterioare

Analizand:

- Proiectul de hotarare nr. 3 / 4 2026 la prin care Consiliul local al Municipiului Ramnicu Sarat, in calitate de autoritate deliberativa la nivelul UAT Municipiul Ramnicu Sarat, ia act de noul numar maxim de posturi stabilit de Institutia Prefectului - Judetul Buzau pentru Municipiul Ramnicu Sarat potrivit OUG nr.7/2026 defalcat pe punctele din anexa la OUG nr.63/2010 cu modificarile și completarile ulterioare;
- Referatul de aprobare a Proiectului de hotarare nr. 37 / 3.04. 2026, prin care Consiliul local al Municipiului Ramnicu Sarat, in calitate de autoritate deliberativa la nivelul UAT Municipiul Ramnicu Sarat, ia act de noul numar maxim de posturi stabilit de Institutia Prefectului – Judetul Buzau pentru Municipiul Ramnicu Sarat potrivit OUG nr.7/2026 defalcat pe punctele din anexa la OUG nr.63/2010 cu modificarile și completarile ulterioare;
- prevederile OUG nr.63/2010 pentru modificarea și completarea Legii nr. 273/2006 privind finanțele publice locale, precum și pentru stabilirea unor măsuri financiare, cu modificarile si completarile ulterioare;
- prevederile art.XVII alin.(8) din Legea nr.296/2023 privind unele măsuri fiscal-bugetare pentru asigurarea sustenabilității financiare a României pe termen lung, cu modificarile si completarile ulterioare;
- dispozitiile art.X si art.XL din OUG nr.7/2026 pentru modificarea și completarea unor acte normative, precum și pentru adoptarea unor măsuri pentru creșterea capacității financiare a unităților administrativ-teritoriale,
- adresa Institutiei Prefectului judetului Buzau nr.3920/16.03.2026, prin care Municipiului Ramnicu Sarat îi revine un numar maxim de 167 de posturi, la care

se adauga suplimentar un numar de 64 posturi in temeiul pct.2-6 din Anexa nr.1 la OUG nr.63/2010;

Avand in vedere prevederile art.III alin.(2) din OUG nr.63/2010 asa cum au fost modificate de art.X din OUG nr.7/2026 *Numarul maxim de posturi se aplica urmatoarelor. : aparatul de specialitate al primarului municipiului Ramnicu Sarat, Administratia Domeniului Public si Clubul Sportiv Municipal nu se aplică şi capitolului bugetar «Învăţământ» finanţat din bugetele locale, din capitolul «Cultură» pentru muzee şi colecţii publice, biblioteci, instituţii şi companii de spectacole sau concerte, aşezăminte culturale, precum şi alte instituţii publice din domeniul culturii înfiinţate prin hotărâri ale autorităţilor deliberative ale unităţilor administrativ-teritoriale, organizate în temeiul Ordonanţei Guvernului nr. 21/2007 privind instituţiile şi companiile de spectacole sau concerte, precum şi desfăşurarea activităţii de impresariat artistic, aprobată cu modificări şi completări prin Legea nr. 353/2007, cu modificările şi completările ulterioare, Legii muzeelor şi colecţiilor publice nr. 311/2003, republicată, cu modificările şi completările ulterioare, Legii bibliotecilor nr. 334/2002, republicată, cu modificările şi completările ulterioare, Ordonanţei de urgenţă a Guvernului nr. 118/2006 privind înfiinţarea, organizarea şi desfăşurarea activităţii aşezămintelor culturale, aprobată cu modificări şi completări prin Legea nr. 143/2007, cu modificările şi completările ulterioare, şi care funcţionează în subordinea consiliilor locale sau judeţene respective, şi nici capitolelor bugetare «Sănătate», «Asigurări şi asistenţă socială» şi «Servicii publice de interes local sau judeţean, specializate, cu personalitate juridică, înfiinţate şi organizate în subordinea consiliilor locale sau consiliilor judeţene, după caz, prin hotărâri ale autorităţilor deliberative ale unităţilor administrativ-teritoriale respective», aşa cum sunt definite la art. 28 alin. (2) lit. a) din Legea serviciilor comunitare de utilităţi publice nr. 51/2006, republicată, cu modificările şi completările ulterioare, indiferent de sursa de finanţare. De asemenea, numărul maxim de posturi prevăzut la alin. (1) nu se aplică şi serviciilor publice Salvamont de la nivelul unităţilor administrativ-teritoriale"*

si tinand seama de prevederilor art.129 alin.(1) si (2) lit.a) din O.U.G.nr.57/2019, cu modificarile si completarile ulterioare, propunem aducerea la cunostinta Consiliului local al Municipiului Ramnicu Sarat, in calitate de autoritate deliberativa la nivelul UAT Municipiul Ramnicu Sarat a noului numar maxim de posturi stabilit de Institutia Prefectului – Judetul Buzau pentru Municipiul Ramnicu Sarat potrivit OUG nr.7/2026, defalcat pe punctele din anexa la OUG nr.63/2010 cu modificarile şi completarile ulterioare si anume:

1. Numarul maxim de posturi determinat potrivit art.XL alin.(1) din OUG nr.7/2026 prin aplicarea reducerii de 30% este de 167 posturi;

2. la numarul maxim de posturi corespunzator unitatii administrativ-teritoriale Municipiul Ramnicu Sarat potrivit art.X alin.(1) din OUG nr.7/2026 prin aplicarea reducerii de 30% pentru anul 2026, se adauga suplimentar un numar de 64 posturi in temeiul pct.2-6 din Anexa nr.1 la OUG nr.63/2010 dupa cum urmeaza:

- 14 posturi pentru Serviciul Public Comunitar Local de Evidenta Persoanelor. Numarul de posturi determinat conform pct.2 din Anexa la OUG nr.63/2010;
- 31 posturi pentru Politia Locala. Numarul de posturi determinat conform pct.3 din Anexa la OUG nr.63/2010;
- 10 posturi pentru implementarea proiectelor finantate din fonduri externe nerambursabile, numai pentru perioada implementarii proictelor Numarul de posturi determinat conform pct.4 din Anexa la OUG nr.63/2010;
- 8 posturi pentru implementarea proiectelor finantate din fonduri externe nerambursabile, care prevad ca indicator de rezultat sau indicator de

sustenabilitate postimplementare infiintarea unor posturi. Numarul de posturi determinat conform pct.6 din Anexa la OUG nr.63/2010;

- 1 post de sofer de microbuz sau autobuz scolar primit in baza O.U.G. nr.115/2011. Numarul de posturi determinat conform pct.5 din Anexa la OUG nr.63/2010.

Serviciul Resurse umane,
indrumarea si aprijimirea unitatilor de sanatate si arhiva
sef serviciu, Horohat Georgiana

ROMÂNIA

PRIMĂRIA MUNICIPIULUI RM. SĂRAT
Intrare Nr. 5748
Ziua 16 Luna 03 Anul 2026

Nr. 3920/16.03.2026

Ex. nr. 1

MINISTERUL AFACERILOR INTERNE
INSTITUȚIA PREFECTULUI – JUDEȚUL BUZĂU

Primăria Municipiului RÂMNICU SĂRAT
- În atenția: domnului/doamnei Primar, domnului/doamnei Secretar general -

În conformitate cu prevederile:

-art. XL din O.U.G. nr. 7/2026 pentru modificarea și completarea unor acte normative, precum și pentru adoptarea unor măsuri pentru creșterea capacității financiare a unităților administrativ-teritoriale;

-art. III din O.U.G. nr. 63/2010, pentru modificarea și completarea Legii nr. 273/2006 privind finanțele publice locale, precum și pentru stabilirea unor măsuri financiare, cu modificările și completările ulterioare;

-art. XVII alin. (8) din Legea nr. 296/2023, numărul maxim al posturilor corespunzător fiecărei unități/subdiviziuni administrativ-teritoriale, stabilit potrivit art. III alin. (8^1) și pct. 1 din anexa la O.U.G. nr. 63/2010 se reduce cu 10% începând cu data de 1 noiembrie 2023;

Ținând cont de:

- numărul locuitorilor pe fiecare unitate/subdiviziune administrativ-teritorială la data de 1 ianuarie 2024, comunicat de către Direcția Județeană de Statistică Buzău;

- datele comunicate de fiecare ordonator principal de credite, pe proprie răspundere privind proiectele finanțate din fonduri externe nerambursabile de la nivelul unității administrativ-teritoriale, aflate în perioada de implementare în cursul anului 2026, respectiv datele comunicate ca răspuns la adresa nr. 3107/03.03.2026 transmisă de Instituția Prefectului-Județul Buzău a fiecărei autorități publice locale;

- situațiile în care unitățile administrativ-teritoriale au primit autobuze sau microbuze școlare în baza O.U.G. nr. 115/2011, cu modificările și completările ulterioare și respectiv primirea microbuzelor verzi (electrice);

Vă comunicăm numărul maxim de posturi stabilit potrivit O.U.G. nr. 7/2026, defalcat pe punctele din anexa la O.U.G. nr. 63/2010, cu modificările și completările ulterioare, astfel:

Numărul maxim de posturi, determinat potrivit art. XL alin. (1) din O.U.G. nr. 7/2026:

Număr maxim de posturi potrivit pct. 1 din anexa la Ordonanța de Urgență a Guvernului nr. 63/2010 la 01.01.2025	Număr maxim de posturi potrivit pct. 1 din anexa la Ordonanța de Urgență a Guvernului nr. 63/2010 redus cu 10% cf. Legii nr. 296/2023	Număr maxim de posturi, determinat potrivit art. XL alin. (1) din O.U.G. nr. 7/2026 prin aplicarea reducerii de 30%
264	238	167

Tel. 0238 716.690 o Fax 0238 721 644
B-dul Nicolae Iorga nr. 48, Buzău, C.P. 120045
Web http://bz.prefectura.mai.gov.ro E-mail prefect@prefecturabuzau.ro

La numărul maxim al posturilor care aparțin unității administrativ-teritoriale determinat potrivit art. XI alin. (1) din O.U.G. nr. 7/2026 prin aplicarea reducerii de 30% pentru anul 2026 se adaugă un număr suplimentar de 64 posturi în temeiul pct. 2-6 din Anexa nr. 1 la O.U.G. nr. 63/2010, după cum urmează:

a) 14 post/posturi în cadrul Serviciului public comunitar de evidență a persoanelor, cu sau fără personalitate juridică determinat potrivit pct. 2 din Anexa la O.U.G. nr. 63/2010;
b) 31 post/posturi în cadrul Serviciului public de poliție locală, cu sau fără personalitate juridică, determinat potrivit pct. 3 din Anexa la O.U.G. nr. 63/2010;
c) 10 post/posturi pentru implementarea proiectelor finanțate din fonduri externe nerambursabile, numai pentru perioada implementării proiectelor, determinat potrivit pct. 4 din Anexa la O.U.G. nr. 63/2010;
d) 1 post/posturi pentru șoferi de microbuze sau autobuze școlare primite în baza O.U.G. nr. 115/2011, determinat potrivit pct. 5 din Anexa la O.U.G. nr. 63/2010 .
e) 8 post/posturi pentru implementarea proiectelor finanțate din fonduri externe nerambursabile, care prevăd, ca indicator de rezultat sau indicator de sustenabilitate postimplementare, înființarea unor posturi, determinat potrivit pct. 6 din Anexa la O.U.G. nr. 63/2010;
f) 0 post/posturi suplimentare conform art. 11 din O.G. nr. 24/2016 privind organizarea și desfășurarea activității de neutralizare a deșeurilor de origine animală.

EXCEPȚII:

Conform art. III alin. (2) din O.U.G. nr. 63/2010, numărul maxim de posturi prevăzut la art.III alin. (1) din O.U.G. nr. 63/2010 nu se aplică și capitolului bugetar «Învățământ» finanțat din bugetele locale, din capitolul «Cultură» pentru muzee și colecții publice, biblioteci, instituții și companii de spectacole sau concerte, așezăminte culturale, precum și alte instituții publice din domeniul culturii înființate prin hotărâri ale autorităților deliberative ale unităților administrativ-teritoriale, organizate în temeiul Ordonanței Guvernului nr. 21/2007 privind instituțiile și companiile de spectacole sau concerte, precum și desfășurarea activității de impresariat artistic, aprobată cu modificări și completări prin Legea nr. 353/2007, cu modificările și completările ulterioare, Legii muzeelor și colecțiilor publice nr. 311/2003, republicată, cu modificările și completările ulterioare, Legii bibliotecilor nr. 334/2002, republicată, cu modificările și completările ulterioare, Ordonanței de urgență a Guvernului nr. 118/2006 privind înființarea, organizarea și desfășurarea activității așezămintelor culturale, aprobată cu modificări și completări prin Legea nr. 143/2007, cu modificările și completările ulterioare, și care funcționează în subordinea consiliilor locale sau județene respective, și nici capitolelor bugetare «Sănătate», «Asigurări și asistență socială» și «Servicii publice de interes local sau județean, specializate, cu personalitate juridică, înființate și organizate în subordinea consiliilor locale sau consiliilor județene, după caz, prin hotărâri ale autorităților deliberative ale unităților administrativ-teritoriale respective», așa cum sunt definite la art. 28 alin. (2) lit. a) din Legea serviciilor comunitare de utilități publice nr. 51/2006, republicată, cu modificările și completările ulterioare, indiferent de sursa de finanțare. De asemenea, numărul maxim de posturi prevăzut la alin. (1) nu se aplică și serviciilor publice Salvamont de la nivelul unităților administrativ-teritoriale

(3) Se interzice salarizarea/raportarea din/în capitolele bugetare prevăzute la alin. (2) a personalului care realizează atribuții și activități specifice celorlalte capitole bugetare, respectiv instituții publice locale.

Astfel, posturile de mai sus, atât cele din capitolul cultură cât și celelalte categorii exceptate nu vor fi afectate de reducerea la XI din O.U.G. nr. 7/2026.

Tel. 0238.710.604 • Fax 0238.721.694
B-dul Nicolae Bălcescu, nr. 18, Buzău, C.P. 120246
Web https://pr.prefectura.mai.gov.ro • E-mail prefect@prefecturabuzau.ro

NOTĂ:

- Numărul maxim de posturi, pe care unitatea/subdiviziunea administrativ/teritorială îl poate avea potrivit O.U.G. nr. 63/2010, cu modificările și completările ulterioare, cuprinde inclusiv funcțiile de primar, viceprimar, secretar al unității administrativ-teritoriale, precum și cel de administrator public. Numărul maxim de posturi se aplică aparatelor de specialitate și instituțiilor publice de interes local, cu sau fără personalitate juridică, indiferent de forma de finanțare.
- Numărul maxim de posturi rezultat la poliția locală cuprinde funcționari publici care ocupă funcții publice specifice de polițist local, funcționari publici care ocupă funcții publice generale și personal contractual. Noul normativ conf. O.U.G. nr. 63/2010, cu modificările și completările ulterioare, este de 1 post pentru fiecare 1.200 de locuitori pentru comune, orașe, municipii și 1 post pentru fiecare 6.500 de locuitori pentru județe.
- Potrivit pct. 7 din Anexa la O.U.G. nr. 63/2010, cu modificările și completările ulterioare, prin excepție de la prevederile pct. 2 și 3 din Anexă, unitatea/subdiviziunea administrativ-teritorială care are organizat serviciul public comunitar local de evidență a persoanelor, cu sau fără personalitate juridică, respectiv serviciul public de poliție locală *poate aproba prin hotărâre majorarea sau reducerea numărului maxim de posturi stabilit pentru acestea sau pentru celelalte puncte, cu încadrarea în numărul maxim de posturi stabilit potrivit pct. 1-6 din Anexă, după caz.*
- Responsabilitatea stabilirii numărului posturilor adăugate pentru implementarea proiectelor finanțate din fonduri externe nerambursabile potrivit pct. 4 și 6 din anexa la O.U.G. nr. 63/2010, precum și perioada pentru care vor fi angajați salariații respectivi, revine ordonatorilor principali de credite din cadrul administrației publice locale.

IMPORTANT:

Conform art. XL alin. (3) din O.U.G. nr. 7/2026, autoritățile administrației publice locale au obligația ca în termen de 30 de zile de la comunicarea numărului maxim de posturi potrivit dispozițiilor alin. (2) din același act normative, să adopte proiectele de hotărâri ale consiliilor locale, respectiv ale consiliilor județene privind aplicarea noului număr maxim de posturi stabilit de către instituția prefectului care *se comunică și direcțiilor regionale ale finanțelor publice județene/administrațiilor județene ale finanțelor publice*.

NOTĂ:

- ***Începând cu data intrării în vigoare a O.U.G. nr. 7/2026, numărul maxim al posturilor corespunzător fiecărei unități/subdiviziuni administrativ-teritoriale, stabilit pentru anul 2025 potrivit art. III alin. (8^1) din Ordonanța de urgență a Guvernului nr. 63/2010 pentru modificarea și completarea Legii nr. 273/2006 privind finanțele publice locale, precum și pentru stabilirea unor măsuri financiare, aprobată cu modificări și completări prin Legea nr. 13/2011, cu modificările și completările ulterioare, și pct. 1 din anexa la respectiva ordonanța de urgență, se reduce cu 30%, aplicat la numărul maxim de posturi, diminuat cu 10% conform Legii nr. 296/2023.***
- **În aplicarea alin. (1) și (3) autoritățile administrației publice locale au în vedere următoarele reguli:** ***Conform art. XL alin.(7) din O.U.G. nr. 7/2026, în aplicarea alin. (1) și (3) autoritățile administrației publice locale au în vedere următoarele reguli:***

a) reducerea cu 30% a numărului de posturi prevăzut la pct. 1 din anexa la Ordonanța de urgență a Guvernului nr. 63/2010, aprobată cu modificări și completări prin Legea nr. 13/2011, cu modificările și completările ulterioare, nu trebuie să conducă la depășirea unui procent mai mare de 20% aplicat posturilor ocupate;

b) autoritățile deliberative, la propunerea ordonatorului principal de credite, pot stabili ca reducerea de posturi calculată prin aplicarea procentului de 30% la numărul maxim de posturi stabilit pentru punctul 1 din anexa la Ordonanța de urgență a Guvernului nr. 63/2010 aprobată cu modificări și completări prin Legea nr. 13/2011 cu modificările și completările ulterioare, să fie realizată prin reduceri de posturi la

tel 0238.710.609 ; fax 0238.721.084
B-dul Nicolae Titulescu nr 48 Buzău Cod 120024
Web http://bz.prefectura.mai.gov.ro ; E-mail prefect@prefecturabuzau.ro

toate punctele din anexa la respectiva ordonanță de urgență, cu condiția ca prin însumarea posturilor reduse să se obțină reducerea prevăzută de lege;

c) în anul 2026, în mod temporar, autoritățile deliberative, la propunerea ordonatorului principal de credite, pot aproba, cu implementare de la 1 iulie 2026, ca variantă alternativă la reducerea posturilor ocupate prin aplicarea prevederilor lit. a) și/sau b), diminuarea cheltuielilor de personal. În acest caz, Secretarul general al unității/subdiviziunii administrativ-teritoriale transmite instituției prefectului în termenul prevăzut la art. 197 alin. (1) din Ordonanța de urgență a Guvernului nr. 57/2019 cu modificările și completările ulterioare, hotărârile autorităților deliberative adoptate pentru punerea în aplicare a prevederilor prezentului articol, precum și o notă justificativă detaliată, asumată de către ordonatorul principal de credite, șeful compartimentului financiar-contabil și responsabilul de gestionarea activității de resurse umane. Nota cuprinde justificarea optiunii unității/subdiviziunii administrativ-teritoriale, precum și calculul impactului financiar al măsurilor adoptate.

Unitățile/Subdiviziunile administrativ-teritoriale care au aplicat în anul 2026 prevederile art. XL alin. (7) lit. c) din O.U.G. nr. 7/2026 trebuie să ia măsuri până la 31 decembrie 2026, astfel încât începând cu 1 ianuarie 2027 să fie respectate prevederile alin. (1) prin aplicarea alin. (7) lit. a) și/sau b).

În cazul nerespectării prevederilor alin. (3), alin. (6) coroborat cu alin. (7) și (11) ale art. XL din O.U.G nr. 7/2026 Direcțiile generale ale finanțelor publice/administrațiile județene ale finanțelor publice, în termen de maximum 10 zile, sistează alimentarea cu cote defalcate din impozitul pe venit. Alocarea și utilizarea cotelor defalcate din impozitul pe venit care au fost sistate în condițiile altor acte normative se mențin.

La stabilirea noului număr de posturi s-a avut în vedere și îndrumarea dată de Ministerul Dezvoltării, Lucrărilor Publice și Administrației, transmise atât structurilor asociative ale unităților administrativ-teritoriale din țară (UNCJR, AMR, AOR, ACR) prin adresa comună nr. 49675/DGAP-1318/05.03.2026 cât și a unor instituții ale prefectului din țară, privind modul de aplicare a unor prevederi ale O.U.G. nr. 7/2026, printre care regăsim și cele referitoare la aplicarea art. X respectiv art. XL din acest act normativ, potrivit cărora O.U.G. nr. 7/2026 este derogatorie de la calculul general privind stabilirea numărului maxim de posturi, deoarece instituie măsuri de reducere a numărului de posturi, precum și faptul că în cuprinsul O.U.G. nr. 7/2026 nu este precizat faptul că reducerea de 30% se va opri la numărul minim prevăzut de tabelele din anexa la O.U.G. nr. 63/2010 și adresa MDLPA nr. 48231/DPFBL1334/2026 înregistrată la Instituția Prefectului-Județul Buzău.

În consecință, vă solicităm să întreprindeți măsurile ce se impun în vederea încadrării în numărul maxim de posturi și în nivelul cheltuielilor de personal, aprobate prin buget.

Cu deosebită considerație,

PREFECT,
Șfrnea Liliana

SECRETAR GENERAL,
Pîrvu Nicolae

Ex. nr. 2

Tel. 0238.710.699 o Fax 0238.721.094
Bd-ul Nicolae Bălcescu, nr. 48 Buzău, cod 120024
Web http://buzau.prefectura.mai.gov.ro o E-mail: prefect@prefecturabuzau.ro

ROMANIA
JUDEȚUL BUZĂU
MUNICIPIUL RÂMNICU-SĂRAT
CONSILIUL LOCAL

HOTARARE

privind aprobarea aplicarii noului numar maxim de posturi la nivelul Municipiului Ramnicu Sarat stabilit de catre Institutia Prefectului –Judetul Buzau pentru Municipiul Ramnicu Sarat potrivit O.U.G nr.7/2026 pentru modificarea și completarea unor acte normative, precum și pentru adoptarea unor măsuri pentru creșterea capacității financiare a unităților administrativ-teritoriale

Consiliul Local al municipiului Râmnicu-Sărat, județul Buzău, întrunit în ședința de lucru extraordinara in data de 15.04.2026;

Având în vedere:

- referatul de aprobare al Primarului municipiului Rm.Sarat inregistrat sub nr.29334/06.04.2026 in conformitate cu prevederile art.136, alin.(8), lit.a) din O.U.G nr.57/2019 privind Codul administrativ, in calitate de initiator, coroborat cu prevederile art.240 din acelasi act normativ cu referire la angajarea raspunderii primarului in exercitarea atributiilor ce ii revin potrivit legii, raspundere aferenta actelor administrative;
- raportul Serviciului Resurse umane si indrumarea si sprijinirea unitatilor de sanatate si arhiva din cadrul aparatului de specialitate al primarului municipiului Rm. Sarat inregistrat sub nr.29621/07.04.2026 in conformitate cu prevederile art.136, alin.(8), lit.b) din O.U.G nr.57/2019 privind Codul administrativ, coroborat cu prevederile art.240 din acelasi act normativ, cu referire la angajarea raspunderii functionarilor publici si personalului contractual in exercitarea atributiilor ce le revin potrivit legii (intocmirea rapoartelor sau a altor documente de fundamentare prevazute de lege, respectiv semnarea/avizarea rapoartelor sau a altor documente de fundamentare, din punct de vedere tehnic si al legalitatii), raspundere aferenta actelor administrative, operatiuni anterioare adoptarii actului administrativ;
- avizele consultative ale comisiei/comisiilor de specialitate a/ale Consiliului local;
-prevederile HCL nr.38/15.04.2026 prin care Consiliul local al Municipiului Rm.Sarat, in calitate de autoritate deliberativa la nivelul UAT Municipiul Ramnicu Sarat, ia act de noul numar maxim de posturi stabilit de catre Institutia Prefectului –Judetul Buzau pentru Municipiul Ramnicu Sarat potrivit O.U.G nr.7/2026, defalcat pe punctele din anexa la O.U.G nr.63/2010 cu modificarile si completarile ulterioare;
-adresa Institutiei Prefectului-Judetul Buzau nr.3920/16.03.2026, inregistrata la sediul Primariei Municipiului Rm.Sarat sub nr.16184/17.03.2026, prin care Municipiului Rm.Sarat ii revine un numar maxim de 167 de posturi, la care se adauga suplimentar un numar de 64 posturi in temeiul pct.2-6 din Anexa nr.1 la O.U.G nr.63/2010;
-Nota justificativa detaliata nr.29623/07.04.2026 privind masurile adoptate si impactul financiar, intocmita si asumata de Primarul Municipiului Rm.Sarat, in calitate de ordonator principal de credite, de Directorul executiv din cadrul Directiei economice si de Seful Serviciului Resurse umane si indrumarea si sprijinirea unitatilor de sanatate si arhiva din cadrul aparatului de specialitate al primarului municipiului Rm. Sarat ;
- prevederile O.U.G nr.63/2010 pentru modificarea și completarea Legii nr. 273/2006 privind finanțele publice locale, precum și pentru stabilirea unor măsuri financiare, cu modificarile si completarile ulterioare;

-prevederile art.XVII, alin.(8) din Legea nr.296/2023 privind unele măsuri fiscal-bugetare pentru asigurarea sustenabilității financiare a României pe termen lung, cu modificările si completările ulterioare;
-dispozitiile art.X si art.XL din O.U.G nr.7/2026 pentru modificarea și completarea unor acte normative, precum și pentru adoptarea unor măsuri pentru creșterea capacității financiare a unităților administrativ-teritoriale, potrivit carora:

"*ART. X*

Ordonanța de urgență a Guvernului nr. 63/2010 pentru modificarea și completarea Legii nr. 273/2006 privind finanțele publice locale, precum și pentru stabilirea unor măsuri financiare, publicată în Monitorul Oficial al României, Partea I, nr. 450 din 2 iulie 2010, aprobată cu modificări și completări prin Legea nr. 13/2011, cu modificările și completările ulterioare, se modifică și se completează după cum urmează:

1. La art. III, alineatul (2) se modifică și va avea următorul cuprins:

"(2) Numărul maxim de posturi prevăzut la alin. (1) nu se aplică și capitolului bugetar «Învățământ» finanțat din bugetele locale, din capitolul «Cultură» pentru muzee și colecții publice, biblioteci, instituții și companii de spectacole sau concerte, așezăminte culturale, precum și alte instituții publice din domeniul culturii înființate prin hotărâri ale autorităților deliberative ale unităților administrativ-teritoriale, organizate în temeiul Ordonanței Guvernului nr. 21/2007 privind instituțiile și companiile de spectacole sau concerte, precum și desfășurarea activității de impresariat artistic, aprobată cu modificări și completări prin Legea nr. 353/2007, cu modificările și completările ulterioare, Legii muzeelor și colecțiilor publice nr. 311/2003, republicată, cu modificările și completările ulterioare, Legii bibliotecilor nr. 334/2002, republicată, cu modificările și completările ulterioare, Ordonanței de urgență a Guvernului nr. 118/2006 privind înființarea, organizarea și desfășurarea activității așezămintelor culturale, aprobată cu modificări și completări prin Legea nr. 143/2007, cu modificările și completările ulterioare, și care funcționează în subordinea consiliilor locale sau județene respective, și nici capitolelor bugetare «Sănătate», «Asigurări și asistență socială» și «Servicii publice de interes local sau județean, specializate, cu personalitate juridică, înființate și organizate în subordinea consiliilor locale sau consiliilor județene, după caz, prin hotărâri ale autorităților deliberative ale unităților administrativ-teritoriale respective», așa cum sunt definite la art. 28 alin. (2) lit. a) din Legea serviciilor comunitare de utilități publice nr. 51/2006, republicată, cu modificările și completările ulterioare, indiferent de sursa de finanțare. De asemenea, numărul maxim de posturi prevăzut la alin. (1) nu se aplică și serviciilor publice Salvamont de la nivelul unităților administrativ-teritoriale".

2. La art. III, alineatul (8^1) se abrogă.

3. La anexă, titlul se modifică și va avea următorul cuprins:

"Procedura de stabilire a numărului maxim de posturi ce pot fi încadrate la nivelul unităților/subdiviziunilor administrativ-teritoriale, cu excepția celor prevăzute la art. III alin (2)".....

5. La anexă, punctul 3 se modifică și se completează după cum urmează:

"a) un post pentru fiecare 1.200 de locuitori pentru comune, orașe, municipii și sectoare ale municipiului București;

b) un post pentru fiecare 6.500 de locuitori pentru județe, respectiv municipiul București;

c) unitățile administrativ-teritoriale cu numărul locuitorilor mai mic de 4.500 nu pot înființa poliție locală decât dacă cheltuielile secțiunii de funcționare sunt asigurate integral din venituri proprii, așa cum sunt definite la art. 5 alin. (1) lit. a) din Legea nr. 273/2006 privind finanțele publice locale, cu modificările și completările ulterioare. În acest caz numărul este de maximum 3 polițiști locali. Numărul posturilor astfel determinat poate fi prevăzut și utilizat numai pentru serviciul public de poliție locală, respectiv serviciul de pază a obiectivelor de interes județean;

d) numărul maxim de posturi rezultat la poliția locală cuprinde funcționari publici care ocupă funcții publice specifice de polițist local, funcționari publici care ocupă funcții publice generale și personal contractual.

NOTĂ: În situația în care numărul rezultat nu este un număr întreg se aplică următoarele reguli de rotunjire:

Regula 1: reducere la numărul întreg, când fracțiunile sunt mai mici de 50.

Regula 2: majorare la numărul întreg, când fracțiunile sunt de 50 sau mai mari."

6. La anexă, după punctul 6 se introduce un nou punct, pct. 7, cu următorul cuprins:

"7. Prin excepție de la prevederile pct. 2 și 3, unitatea/subdiviziunea administrativ-teritorială care are organizat serviciul public comunitar local de evidență a persoanelor, cu sau fără personalitate juridică, respectiv serviciul public de poliție locală poate aproba prin hotărâre majorarea sau reducerea numărului maxim de posturi stabilit pentru acestea sau pentru celelalte puncte, cu încadrarea în numărul maxim de posturi stabilit potrivit pct. 1-6, după caz.",

Respectiv

"ART. XL

(1) Începând cu data intrării în vigoare a prezentei ordonanțe de urgență, numărul maxim al posturilor corespunzător fiecărei unități/subdiviziuni administrativ-teritoriale, stabilit pentru anul 2025 potrivit art. III alin. (8^1) din Ordonanța de urgență a Guvernului nr. 63/2010 pentru modificarea și completarea Legii nr. 273/2006 privind finanțele publice locale, precum și pentru stabilirea unor măsuri financiare, aprobată cu modificări și completări prin Legea nr. 13/2011, cu modificările și completările ulterioare, și pct. 1 din anexa la respectiva ordonanța de urgență, se reduce cu 30%.

(2) În termen de 20 de zile de la intrarea în vigoare a prezentei ordonanțe de urgență în Monitorul Oficial al României, Partea I, prefecții comunică numărul maxim de posturi stabilit potrivit prezentei ordonanțe de urgență către fiecare unitate/subdiviziune administrativ-teritorială. În prealabil stabilirii numărului maxim de posturi, prefecții verifică stabilirea numărului de posturi conform pct. 3 și pct. 4 din anexa la Ordonanța de urgență a Guvernului nr. 63/2010 pentru modificarea și completarea Legii nr. 273/2006 privind finanțele publice locale, precum și pentru stabilirea unor măsuri financiare, cu modificările și completările ulterioare.

(3) Autoritățile administrației publice locale au obligația ca în termen de 30 de zile de la comunicarea numărului maxim de posturi potrivit dispozițiilor alin. (2) să adopte proiectele de hotărâri ale consiliilor locale, respectiv ale consiliilor județene privind aplicarea noului număr maxim de posturi stabilit de către instituția prefectului care se comunică și direcțiilor regionale ale finanțelor publice județene/administrațiilor județene ale finanțelor publice.

(4) În cazul nerespectării prevederilor alin. (3), alin. (6) coroborat cu alin. (7) și (11), direcțiile generale ale finanțelor publice/administrațiile județene ale finanțelor publice, în termen de maximum 10 zile, sistează alimentarea cu cote defalcate din impozitul pe venit. Alocarea și utilizarea cotelor defalcate din impozitul pe venit care au fost sistate în condițiile altor acte normative se mențin.

(5) Alimentarea cu cote defalcate din impozitul pe venit se reia la data respectării prevederilor alin. (3), (7) și (11).

(6) Reorganizarea aparatului de specialitate al primarului, aparatului de specialitate al consiliului județean, precum și a instituțiilor publice locale înființate prin hotărâri ale autorităților deliberative se realizează până cel târziu la data de 1 iulie 2026.

(7) În aplicarea alin. (1) și (3) autoritățile administrației publice locale au în vedere următoarele reguli:

a) reducerea cu 30% a numărului de posturi prevăzut la pct. 1 din anexa la Ordonanța de urgență a Guvernului nr. 63/2010, aprobată cu modificări și completări prin Legea nr. 13/2011, cu modificările și completările ulterioare, nu trebuie să conducă la depășirea unui procent mai mare de 20% aplicat posturilor ocupate;

b) autoritățile deliberative, la propunerea ordonatorului principal de credite, pot stabilii ca reducerea de posturi calculată prin aplicarea procentului de 30% la numărul maxim de posturi stabilit pentru punctul 1 din anexa la Ordonanța de urgență a Guvernului nr. 63/2010, aprobată cu modificări și completări prin Legea nr. 13/2011, cu modificările și completările ulterioare, să fie realizată prin reduceri de posturi la toate punctele din anexa la respectiva ordonanță de urgență, cu condiția ca prin însumarea posturilor reduse să se obțină reducerea prevăzută de lege;

c) în anul 2026, în mod temporar, autoritățile deliberative, la propunerea ordonatorului principal de credite, pot aproba, cu implementare de la 1 iulie 2026, ca variantă alternativă la reducerea posturilor ocupate prin aplicarea prevederilor lit. a) și/sau b), diminuarea cheltuielilor de personal. Cuantumul diminuării se determină după cum urmează:

i) se calculează media aritmetică lunară a execuției cheltuielilor de personal realizate în anul 2025 aferente posturilor stabilite pentru punctul 1 din anexa la Ordonanța de urgență a Guvernului nr. 63/2010, aprobată cu modificări și completări prin Legea nr. 13/2011, cu modificările și completările ulterioare;

ii) media calculată la lit. i) se împarte la numărul de posturi stabilite pentru punctul 1 din anexa la Ordonanța de urgență a Guvernului nr. 63/2010, aprobată cu modificări și completări prin Legea nr. 13/2011, cu modificările și completările ulterioare;

iii) cuantumul calculat la lit. ii) se înmulțește cu numărul posturilor ocupate ce ar trebui desființate și cu numărul de luni rămase până la 31 decembrie 2026 calculate de la 90 de zile care încep să curgă de la data intrării în vigoare a prezentei ordonanțe de urgență, perioadă pentru care trebuie aplicată măsura.

(8) Secretarul general al unității/subdiviziunii administrativ-teritoriale transmite instituției prefectului în termenul prevăzut la art. 197 alin. (1) din Ordonanța de urgență a Guvernului nr. 57/2019, cu modificările și completările ulterioare, hotărârile autorităților deliberative adoptate pentru punerea în aplicare a prevederilor prezentului articol, precum și o notă justificativă detaliată, asumată de către ordonatorul principal de credite, șeful compartimentului financiar-contabil și responsabilul de gestionarea activității de resurse umane. Nota cuprinde justificarea opțiunii unității/subdiviziunii administrativ-teritoriale, precum și calculul impactului financiar al măsurilor adoptate.

(9) Instituția prefectului verifică modul de calcul și modul de aplicare a măsurilor adoptate și exercită atribuțiile prevăzute la art. 255 din Ordonanța de urgență a Guvernului nr. 57/2019, cu modificările și completările ulterioare.

(10) Administrațiile județene ale finanțelor publice asigură expertiza de specialitate instituțiilor prefectului pentru realizarea atribuțiilor privind verificarea modului de calcul și a modului de aplicare a măsurilor adoptate de către autoritățile administrației publice locale.

(11) Unitățile/Subdiviziunile administrativ-teritoriale care au aplicat în anul 2026 prevederile alin. (7) lit. c) trebuie să ia măsuri până la 31 decembrie 2026, astfel încât începând cu 1 ianuarie 2027 să fie respectate prevederile alin. (1) prin aplicarea alin. (7) lit. a) și/sau b).

(12) Pentru reducerea cheltuielilor de personal și încadrarea în numărul maxim de posturi ordonatorii de credite ai bugetelor prevăzute la art. 1 alin. (2) din Legea nr. 273/2006 privind finanțele publice locale, cu modificările și completările ulterioare, pot aplica, în condițiile legii, fără a afecta salariul de bază, următoarele modalități:

a) reducerea numărului de posturi finanțate;

b) disponibilizarea de personal, în condițiile prevăzute la art. 518 și 519 din Ordonanța de urgență a Guvernului nr. 57/2019 privind Codul administrativ, cu modificările și completările ulterioare, sau, după caz, la art. 58-80 din Legea nr. 52/2003 - Codul muncii, republicată, cu modificările și completările ulterioare;

c) reducerea nivelului unor sporuri;

d) alte modalități de reducere a cheltuielilor de personal.

(13) Modalitățile și procedura de reducere a cheltuielilor prevăzută la alin. (12) se realizează cu consultarea organizațiilor sindicale din instituții sau consultarea reprezentanților salariaților, după caz."

-Cu respectarea prevederilor Legii nr.367/2022 privind dialogul social, cu modificarile si completarile ulterioare privind consultarea cu salariatii Primariei Municipiului Rm.Sarat (membrii organizației sindicale si salariați din cadrul aparatului de specialitate al Primarului Municipiului Rm.Sarat neafiliati la organizatia sindicala - document inregistrat sub nr.29333/06.04.2026) si consultarea organizațiilor sindicale si consultarea reprezentanților salariaților din cadrul institutiilor subordonate Consiliului Local al Municipiului Rm.Sarat

(corespondenta cu Administratia Domeniului Public, cu Clubul Sportiv Municipal si cu Politia Locala);
- Regulamentul (UE) 2016/679 al Parlamentului European și al Consiliului din 27 aprilie 2016 privind protecția persoanelor fizice în ceea ce privește prelucrarea datelor cu caracter personal și privind libera circulație a acestor date și de abrogare a Directivei 95/46/CE
- Legea nr. 190/2018 privind măsuri de punere în aplicare a Regulamentului (UE) 2016/679 al Parlamentului European și al Consiliului din 27 aprilie 2016 privind protecția persoanelor fizice în ceea ce privește prelucrarea datelor cu caracter personal și privind libera circulație a acestor date și de abrogare a Directivei 95/46/CE (Regulamentul general privind protecția datelor);
- procedura de sistem « Inițierea proiectelor de hotărâri în vederea supunerii spre aprobare Consiliului Local»;
-prevederile HCL nr. 15/29.01.2026 privind alegerea presedintelui de sedinta al Consiliului local al Municipiului Rm.Sarat pentru lunile februarie 2026 – aprilie 2026;
-prevederile art.5, lit.m) si n), art.129, alin.(2), lit.a) coroborat cu alin.(3), lit.d), respectiv prevederile art.240 din Ordonanta de Urgenta a Guvernului nr.57/2019 privind Codul administrativ, cu modificarile si completarile ulterioare;

Luand in considerare dispozitiile Legii nr.24/2000 privind normele de tehnica legislativa la elaborarea actelor normative republicata, cu modificarile si completarile ulterioare;

În temeiul art.133, alin.(2), lit.a), art. 139, alin.(1) si ale art.196, alin.(1), lit.a) din Ordonanta de Urgenta a Guvernului nr.57/2019 privind Codul administrativ, cu modificarile si completarile ulterioare;

HOTĂRĂȘTE:

Art.1. Se aproba aplicarea noului numar maxim de posturi la nivelul Municipiului Ramnicu Sarat stabilit de catre Institutia Prefectului –Judetul Buzau pentru Municipiul Ramnicu Sarat potrivit O.U.G nr.7/2026 pentru modificarea și completarea unor acte normative, precum și pentru adoptarea unor măsuri pentru creșterea capacității financiare a unităților administrativ-teritoriale, conform Anexei care face parte integranta din prezenta hotarare.

Art.2. In vederea incadrarii in noul numar maxim de posturi se aproba reducerea unui numar de 47 posturi.

Art.3. Măsurile privind reorganizarea aparatului de specialitate al Primarului Municipiului Rm.Sarat precum si ale institutiilor publice locale infiintate prin hotarari ale Consiliului local al Municipiului Rm.Sarat se realizeaza, în condițiile legii, până cel tarziu la data de **01 iulie 2026.**

Art.4. Cu ducerea la îndeplinire a prezentei hotarari se insarcineaza Primarul municipiului Rm.Sarat prin Serviciul Resurse umane si indrumarea si sprijinirea unitatilor de sanatate si arhiva din cadrul aparatului de specialitate al primarului municipiului Rm. Sarat si institutiile subordonate Consiliului Local al Municipiului Rm.Sarat.

Art.5. Prezenta hotarare se aduce la cunostinta publica, respectiv se comunica Primarului municipiului Rm. Sarat, celor nominalizati cu ducerea la indeplinire si se comunica Institutiei Prefectului Judetului Buzau in vederea exercitarii controlului cu privire la legalitate.

Această hotărâre a fost adoptată de către Consiliul Local al Municipiului Rm. Sărat în ședința extraordinara din data de 15.04.2026, cu respectarea prevederilor art.139 alin.1 (majoritate simpla) din O.U.G nr.57/2019 privind Codul administrativ, cu un numar de 17 voturi pentru, ____-___ abtineri si ____-___ voturi impotriva din numarul total de 19 consilieri locali in functie si 17 consilieri locali prezenti.

Președinte de ședință,
Domnul consilier Popescu Ștefan

Contrasemnează pentru legalitate,
Secretar general,
Vagyas-Davidoiu Manuela

Nr. 39
Rm.Sărat 15.04

Anexa la HCL nr. 39 / 15.04.2026

I. Situatia actuala a posturilor

Nr. crt.	Structura	Numar posturi actuale cu incadrarea in numarul maxim de posturi stabilite prin adresa nr.8784/17.04.2025 a Institutiei Prefectului – Judetul Buzau	Posturi ocupate	Posturi vacante
1.	Primaria Municipiului Rm.Sarat	109	84	25
2.	Administratia Domeniului Public	82	64	18
3.	Clubul Sportiv Municipal	15	10	5
	TOTAL I	206	158	48
4.	Serviciul Public Comunitar Local de Evidenta Persoanelor	14	13	1
5.	Politia Locala	39	33	6
6.	Posturi pentru implementarea proiectelor finantate din fonduri externe nerambursabile, care prevad ca indicator de rezultat sau indicator de sustenabilitate postimplementare infiintarea unor posturi	8	8	0
7.	Posturi pentru implementarea proiectelor finantate din fonduri externe nerambursabile, numai pentru perioada implementarii proiectelor	10	2	8
8.	Sofer microbuz	1	0	1
	TOTAL II	72	56	16
	TOTAL GENERAL	278	214	64

II. Situatia conform noului numar maxim de posturi la nivelul Municipiului Ramnicu Sarat stabilit de catre Institutia Prefectului – Judetul Buzau pentru Municipiul Ramnicu Sarat potrivit O.U.G nr.7/2026:

a) Numarul maxim de posturi stabilit de catre Institutia Prefectului –Judetul Buzau pentru Municipiul Ramnicu Sarat potrivit O.U.G nr.7/2026 - 231

b) Numarul Posturi stabilite prin adresa in prezent -278
Rezulta o depasire de 47 posturi.

III. Noul numar maxim de posturi la nivelul Municipiului Ramnicu Sarat stabilit de catre Institutia Prefectului –Judetul Buzau pentru Municipiul Ramnicu Sarat potrivit O.U.G nr.7/2026 transmis prin adresa nr. nr.3920/16.03.2026, inregistrata la sediul Primariei Municipiului Rm.Sarat sub nr.16184/17.03.2026 este defalcat dupa cum urmeaza:

-Numarul maxim de posturi determinat potrivit art.XL, alin.(1) din O.U.G nr.7/2026 prin aplicarea reducerii de 30% - 167 posturi (pct.1 din Anexa nr.1 la O.U.G nr.63/2010);

-La numarul maxim al posturilor corespunzator unitatii administrativ-teritoriale Municipiul Rm.Sarat potrivit art.X, alin.(1) din O.U.G nr.7/2026 prin aplicarea reducerii de 30% pentru anul 2026 se adauga suplimentar un numar de 64 posturi in temeiul pct.2-6 din Anexa nr.1 la O.U.G nr.63/2010, dupa cum urmeaza:

a) 14 posturi pentru Serviciul Public Comunitar Local de Evidenta a Persoanelor, determinat conform pct.2 din Anexa nr.1 la O.U.G nr.63/2010;
b) 31 posturi pentru Politia Locala, determinat conform pct.3 din Anexa nr.1 la O.U.G nr.63/2010;
c) 10 posturi pentru implementarea proiectelor finantate din fonduri externe nerambursabile, numai pentru perioada implementarii proiectelor, determinat conform pct.4 din Anexa nr.1 la O.U.G nr.63/2010;
d) 1 post de sofer microbuz sau autobuz scolar primit in baza O.U.G nr.115/2011, determinat conform pct.5 din Anexa nr.1 la O.U.G nr.63/2010;
e) 8 posturi pentru implementarea proiectelor finantate din fonduri externe nerambursabile, care prevad ca indicator de rezultat sau indicator de sustenabilitate postimplementare infiintarea unor posturi, determinat conform pct.6 din Anexa nr.1 la O.U.G nr.63/2010.

IV.Masuri propuse pentru incadrarea in noul numar maxim de posturi:

Nr. crt.	Structura	Nr.maxim posturi stabilit potrivit O.U.G nr. 7/2026	Numar posturi actuale cu incadrarea in numarul maxim de posturi stabilite prin adresa nr.5784/ 17.04.2025 a Institutiei Prefectului – Judetul Buzau	Posturi ocupate	Posturi vacante	Posturi necesar a fi reduse
1.	Primaria Municipiului Rm.Sarat	167	109	84	25	21
	Administratia Domeniului Public		82	64	18	16
	Clubul Sportiv		15	10	5	2

	Municipal					
2.	Serviciul Public Comunitar Local de Evidenta Persoanelor	14	14	13	1	-
3.	Politia Locala	31	39	33	6	8
4.	Posturi pentru implementarea proiectelor finantate din fonduri externe nerambursabile care prevad ca indicator de rezultat sau indicator de sustemabilitate postimplement are infiintarea unor posturi	8	8	8	0	-
5.	Posturi pentru implementarea proiectelor finantate din fonduri externe nerambursabile , numai pentru perioada implementarii proiectelor	10	10	2	8	-
6.	Sofer microbuz	1	1	0	1	-
		231	278	214	64	47

V. **Modalitatea de realizare a reducerii:**

a. Pentru Primaria Municipiului Rm.Sarat din cele 25 posturi vacante se propun a fi desfiintate 20 posturi. Posturile ramase sunt posturi ce nu pot fi desfiintate pentru ca desfiintarea lor ar crea disfunctionalitati in desfasurarea activitatii administrative.

b. Pentru Administratia Domeniului Public din cele 18 posturi vacante se propun a fi desfiintate 16 posturi. Posturile ramase sunt posturi ce nu pot fi desfiintate pentru ca desfiintarea lor ar crea disfunctionalitati in desfasurarea activitatii administrative.

c. Pentru Clubul Sportiv Municipal din cele 5 posturi vacante se propun a fi desfiintate 2 posturi. Posturile ramase sunt posturi ce nu pot fi desfiintate pentru ca desfiintarea lor ar crea disfunctionalitati in desfasurarea activitatii administrative.

d. Pentru Politia Locala se desfiinteaza cele 6 posturi vacante.

Potrivit pct.7 al art.X din O.U.G nr.7/2026 pentru modificarea și completarea unor acte normative, precum și pentru adoptarea unor măsuri pentru creșterea capacității financiare a unităților administrativ-teritoriale, potrivit carora:

"7. Prin excepție de la prevederile pct. 2 și 3, unitatea/subdiviziunea administrativ-teritorială care are organizat serviciul public comunitar local de evidență a persoanelor, cu sau fără personalitate juridică, respectiv serviciul public de poliție locală poate aproba prin hotărâre majorarea sau reducerea numărului maxim de posturi stabilit pentru acestea sau pentru celelalte puncte, cu încadrarea în numărul maxim de posturi stabilit potrivit pct. 1-6, după caz.",

Raportat la textul legal anterior mentionat, in vederea asigurarii continuitatii serviciilor publice esentiale catre cetateni si evitarii disfunctionalitatilor majore in activitatea administrativa, propunem majorarea cu un post pentru posturile alocate pct. 1 din Anexa la O.U.G nr.63/2010 (respectiv pentru Primaria Municipiului Rm.Sarat), respectiv cu 2 posturi pentru posturile alocate pct. 3 din Anexa la O.U.G nr.63/2010 (respectiv pentru Politia Locala), posturi rezultate din reducerea cu 3 posturi pentru implementarea proiectelor finantate din fonduri externe nerambursabile, numai pentru perioada implementarii proiectelor, din cele 10 aprobate, numar ce se incadreaza in procentul de 30% impus de O.U.G nr.7/2026, posturi alocate pct. 4 din Anexa la O.U.G nr.63/2010, astfel incat numarul maxim de posturi stabilit potrivit pct.1-6 de catre Institutia Prefectului –Judetul Buzau ramane nemodificat, adica 231 posturi.

VI.Situatia dupa aplicarea masurilor :

Nr.crt.	Structura	Numar posturi dupa reducere	Numar posturi dupa reducere	
			Ocupate	Vacante
1.	Primaria Municipiului Rm.Sarat (*)	89 (88 posturi conform conform adresei Institutiei Prefectului nr. nr.3920/16.03.2026 si un post conform prevederilor pct.7 al art.X din O.U.G nr.7/2026)	84	5
	Administratia Domeniului Public	66	64	2
	Clubul Sportiv Municipal	13	10	3
	TOTAL I	168	158	10
2.	Serviciul Public Comunitar Local de Evidenta Persoanelor	14	13	1
3.	Politia Locala	33 (31 posturi conform adresei Institutiei Prefectului nr. nr.3920/16.03.2026 si 2 posturi conform	33	0

		prevederilor pct.7 al art.X din O.U.G nr.7/2026)		
4.	Posturi pentru implementarea proiectelor finantate din fonduri externe nerambursabile, care prevad ca indicator de rezultat sau indicator de sustenabilitate postimplementare infiintarea unor posturi	8	8	0
5.	Posturi pentru implementarea proiectelor finantate din fonduri externe nerambursabile, numai pentru perioada implementarii proiectelor	7	2	5
6.	Sofer microbuz	1	0	1
	TOTAL II	63	56	7
	TOTAL GENERAL	231	214	17

(*) Nota: Sunt cuprinse functiile de demnitate publica de primar, viceprimar, secretar general al municipiului, administrator public, personalul din cadrul cabinetului primarului si viceprimarului si posturile din cadrul aparatului de specialitate al primarului.

Informații dosar

Informații generale
Părți
Ședințe
Căi atac
Citare prin publicitate

Informații generale

Nr. unic (nr. format vechi) :	940/114/2026
Data inregistrarii	21.04.2026
Data ultimei modificari:	20.07.2026
Sectie:	Secția a II-a civilă, de contencios administrativ și fiscal
Materie:	Contencios administrativ și fiscal
Obiect:	suspendare executare act administrativ
Stadiu procesual:	Fond

Părți

Nume	Calitate parte
SINDICATUL NAȚIONAL AL SALARIAȚILOR COMUNELOR ȘI ORAȘELOR DIN ROMÂNIA - SCOR	Reclamant
SINDICATUL NAȚIONAL AL SALARIAȚILOR COMUNELOR ȘI ORAȘELOR DIN ROMÂNIA - SCOR, ÎN NUME PROPRIU	Reclamant
ASOCIAȚIA COMUNELOR DIN ROMÂNIA	Reclamant
PREFECTUL JUDEȚULUI BUZĂU	Pârât

Ședințe

09.06.2026

Ora estimata: 09:00
Complet: CAF 7
Tip solutie: Admite cererea
Solutia pe scurt: Admite cererea. Dispune suspendarea executării actului administrativ cu nr. 3920/16.03.2026, emis de către Prefectul Jud. Buzău, până la pronunțarea instanței de fond. Executorie de drept. Cu drept de recurs în termen de 5 de zile de la comunicare. Pronunțată prin punerea soluției la dispoziția părților, prin intermediul grefei instanței, azi, 09.06.2026.
Document: Hotarâre 586/2026 09.06.2026

Căi atac

Dată declarare	Parte declarantă	Cale de atac
13/07/2026	PREFECTUL JUDEȚULUI BUZĂU,	Recurs

53. [illegible] de acord
54. Radu Cristian de acord
55. Ioana Voicilă de acord
56. Dumitru Tonel de acord
57. Alexandru Mircea de acord
58. Matei Mihaela de acord
59. Vlad Daniel de acord
60. Neaurea Constantin de acord
61. Ioana Ionuț de acord

Proiectul deciziei a fost înregistrat cu nr. 29133/06.04.2026, a fost înștiințat public cu privire la [illegible] și afișat la sediul [illegible].

ROMÂNIA

MUNICIPIUL RÂMNICU SĂRAT

CERTIFICAT
ISO 9001

Str. N.Bălcescu nr. 1, Râmnicu-Sărat, Tel: 0238.561946; Fax: 0238.561947
Web: www.primariermsarat.ro E-mail: primarie_rmsarat@primariermsarat.ro
Nr. înregistrare ANSPDCP: 20680

Nr. 70154/12.10.2026

ANUNȚ REFERITOR LA ELABORAREA UNUI PROIECT DE ACT NORMATIV

În temeiul prevederilor:

-Legii nr. 52/2003 privind transparența decizională în administrația publică, republicată, cu modificările și completările ulterioare;

-H.G. nr. 831/2022 pentru aprobarea Normelor metodologice de aplicare a Legii nr. 52/2003 privind transparența decizională în administrația publică;

Având în vedere necesitatea parcurgerii cu celeritate, in continuare, a măsurilor privind reorganizarea la nivelul Municipiului Râmnicu Sărat în contextul prevederilor imperative ale O.U.G. nr. 7/2026 pentru modificarea și completarea unor acte normative, precum și pentru adoptarea unor măsuri pentru creșterea capacității financiare a unităților administrativ-teritoriale și al finalizării dosarului nr. 940/1141/2026 având ca obiect suspendare executare act administrativ (adresa nr. 3920/16.03.2026 a Institutiei Prefectului Judetul Buzau), stadiul procesual ,,recurs", in cadrul căruia Curtea de Apel Ploiesti a dispus: ,,Admite recursul. Caseaza sentinta recurata si rejudecand, respinge cererea ca nefondata" – Hotararea nr. 957/2026/16.09.2026;

Primaria Municipiului Râmnicu Sărat aduce in consultare publica, raportat la prevederile art. 7 alin. (1), alin. (2) și alin. (13) din Legea nr. 52/2003 privind transparența decizională în administrația publică, republicată, cu modificările și completările ulterioare, *Proiectul de hotarare privind aprobarea organigramei si statului de functii ale Primăriei Municipiului Ramnicu Sarat, intocmite ca urmare a prevederilor OUG 7/2026 pentru modificarea şi completarea unor acte normative, precum şi pentru adoptarea unor măsuri pentru creşterea capacității financiare a unităților administrativ-teritoriale.*

Propuneri, sugestii, opinii cu valoare de recomandare pentru proiectul de act normativ supus procedurii de transparență decizională se pot depune până la data de 21.10.2026, astfel:

Red. 2 ex./C.A.G.

-prin poştă, pe adresa: Primăria Municipiului Râmnicu Sărat, strada Nicolae Bălcescu nr. 1, judetul Buzău, cod postal 125300;

-la sediul instituției - Primăria Municipiului Râmnicu Sărat, strada Nicolae Bălcescu nr. 1, Biroul Informare şi Relații Publice - Compartiment Registratură.

Materialele transmise vor purta mențiunea *„Proiectul de hotarare privind aprobarea organigramei si statului de functii ale Primăriei Municipiului Ramnicu Sarat, intocmite ca urmare a prevederilor OUG 7/2026 pentru modificarea şi completarea unor acte normative, precum şi pentru adoptarea unor măsuri pentru creşterea capacității financiare a unităților administrativ-teritoriale."*

Nepreluarea recomandărilor formulate şi înaintate în scris pana la termenul limitat stabilit mai sus va fi justificată în scris.

PRIMAR,

CÎRJAN SORIN-VALENTIN

Red. 2 ex./C.A.G.

ROMÂNIA

MUNICIPIUL RÂMNICU SĂRAT

CERTIFICAT ISO 9001

Str. N.Bălcescu nr. 1, Râmnicu-Sărat, Tel: 0238.561946; Fax: 0238.561947
Web: www.primariermsarat.ro E-mail: primarie_rmsarat@primariermsarat.ro
Nr. înregistrare ANSPDCP: 20680

Nr. 70172/12.10.2026

APROBAT:
PRIMAR,
CÎRJAN SORIN-VALENTIN

PROCES-VERBAL DE AFISARE /PUBLICARE
PRIMĂRIEI MUNICIPIULUI RÂMNICU SĂRAT

Încheiat astăzi, în data de 12.10.2026,
la sediul Primăriei Municipiului Râmnicu Sărat

Subsemnata Corbu Alina-Giorgiana, având functia de consilier juridic in cadrul aparatului de specialitate al Primarului Municipiului Râmnicu Sărat, în calitate de persoană responsabilă de aplicarea Legii nr. 52/2003 privind transparența decizională în administrația publică, menționez ca s-a procedat la afisarea la avizierul Primăriei Municipiului Râmnicu Sărat, respectiv publicarea pe site-ul oficial al institutiei primariermsarat.ro a Anuntului nr. 70154/12.10.2026 privind procedura de consultare publică a următorului proiectul de act normativ: ***PROIECT DE HOTĂRÂRE privind aprobarea organigramei si statului de functii ale Primăriei Municipiului Râmnicu Sarat, intocmite ca urmare a prevederilor OUG 7/2026 pentru modificarea şi completarea unor acte normative, precum şi pentru adoptarea unor măsuri pentru creşterea capacităţii financiare a unităţilor administrativ-teritoriale.***

Întocmit,
Persoană responsabilă de aplicar . 52/2003 privind transparența
decizională ația publică,
Consilier u Alina-Giorgiana

Red. 2 ex./C.A.G.



Primăria Râmnicu Sărat supune consultării publice noile organigrame și state de funcții până la 21 octombrie 2026

Publicat pe 12.10.2026
De Buzau.Net

Publicitate BUZAU.NET

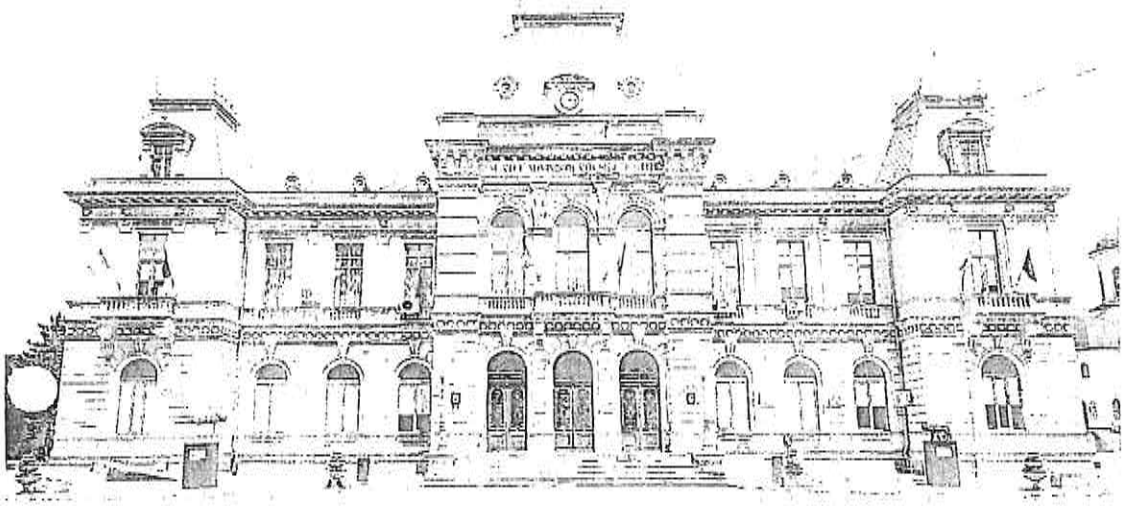

Începeți chiar acum

Creează și descarcă un CV în

CVwizard

Deschideți

Primăria Municipiului Râmnicu Sărat a lansat în consultare publică mai multe proiecte de hotărâre privind aprobarea organigramelor și a statelor de funcții pentru Administrația Domeniului Public, Clubul Sportiv Municipal, Poliția Locală și pentru Primăria Municipiului privind transparența decizională și a H.G. nr. 831/2022, motivează necesitatea reorganizării la

11:00 FOTBAL, LIGA 2 CASA PAI
Metalul Buzau - ASA
10-10-2026, SCOR: 1-0
11:00 FOTBAL, LIGA 2
Satu Mare -
17-10-2026
11:00 FOTBAL, LIGA 2 CASA PAI
Metalul Buzau - CSL
24-10-2026

RECENTE POI


24 ORE / acum 7 or
Târgul de Crăciu în Piața Daciei. F spectacole pent


24 ORE / acum 8 or
Un tânăr a furat condus-o fără pe


24 ORE / acum 8 or
Primăria Râmnic consultării publi organigrame și s la 21 octombrie


24 ORE / acum 8 or
Tânăr din Mărăcii

HOME 24 ORE ADMINISTRAȚIE POLITIC SPORT MONDEN SATUL BUZOIAN CULTURAL/EDUCAȚIE SĂNĂTATE NAȚIONAL BUZAU.NET CON

În documente se invocă și stadiul procesual al unui dosar cu numărul 940/1141/2026, având ca obiect suspendarea executării unui act administrativ. Conform adresei Instituției Prefectului Județul Buzău (nr. 3920/16.03.2026) și hotărârii Curții de Apel Ploiești nr. 957/2026 din 16.09.2026, în recurs s-a dispus: „Admite recursul. Casează sentința recurată și, rejudecând, respinge cererea ca nefondată." Acest context judiciar este menționat ca motiv pentru parcurgerea cu celeritate a măsurilor de reorganizare.

Începeți chiar acum

Consultarea publică se desfășoară în conformitate cu prevederile art. 7 alin. (1), (2) și (13) din Legea nr. 52/2003, iar propunerile, sugestiile și opiniile cu valoare de recomandare pentru proiectele de acte normative pot fi depuse până la data de 21.10.2026. Formularul sau modalitatea de transmitere nu este detaliată în anunț, dar se precizează că recomandările transmise în scris și nepreluate până la termen vor fi justificate în scris de către autoritatea publică.

Schraubenkompressore kaufen

Große Auswahl, Markenqualität, Zu g
Preisen, Kostenlose Lieferung ab 99 €

Strahltechnik Express

Fiecărui anunț îi stă la bază aceeași motivație legislativă și procedurală, iar semnătura aparține primarului Cîrjan Sorin-Valentin. Comunicatele repetate ale instituției subliniază caracterul de urgență al reorganizării și caracterul obligatoriu al respectării prevederilor O.U.G. nr. 7/2026 în elaborarea noilor organigrame și state de funcții.

Cetățenii, organizațiile și persoanele interesate pot transmite observații în termenul stabilit; nerespectarea termenului determină justificarea în scris a nepreamluării recomandărilor. Anunțurile au fost emise în serie și marcate „Red. 2 ex./C.A.G.", conform textului publicat de Primăria Municipiului Râmnicu Sărat.

Începeți chiar acum

Creează și descarcă un CV în 3 pași simpli.

aparatele fizice l

24 ORE / acum 12 r
ISJ Buzău suspe
pentru directori
prima probă

24 ORE / acum 13 r
VIDEO: Gata cu l
Noul sens girato
finalizat

24 ORE / acum 13 r
Se modifică sen
din municipiu

24 ORE / acum 16 r
Buzău: 21 de caz
depistate în car

MAI PUȚINE PLANURI
Mai multe valori

© BUZAU.NET

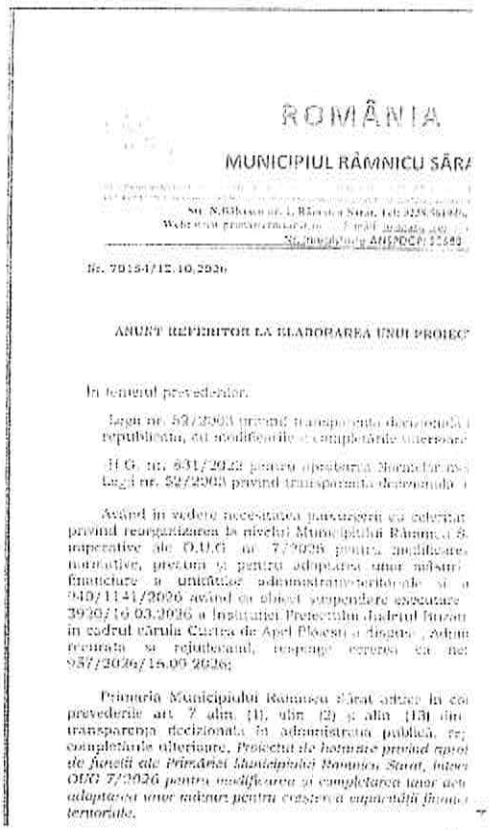

ROMÂNIA

MUNICIPIUL RÂMNICU SĂR

Nr. 79154/12.10.2026

ANUNȚ REFERITOR LA ELABORAREA UNUI PROIEC

În temeiul prevederilor:

Legii nr. 52/2003 privind transparența decizională republicată, cu modificările și completările ulterioare

H.G. nr. 631/2023 pentru aprobarea Normelor Legii nr. 52/2003 privind transparența decizională

Având în vedere necesitatea punerii în aplicare privind reorganizarea la nivelul Municipiului Râmn operative ale O.U.G. nr. 7/2026 pentru modificare normative, precum și pentru adoptarea unor măsuri financiare a unităților administrativ-teritoriale și a 940/1141/2026 având ca obiect suspendare executare 3920/16.03.2026 a Instanței Prefectului-Județul Buzău în cadrul cărula Curtea de Apel Ploiești a dispus: „Admi recurată și rejudecând, respinge cererea ca nef 937/2026/16.09.2026;

Primăria Municipiului Râmnicu Sărat aduce la cu prevederile art. 7 alin. (1), alin. (2) și alin. (13) din transparența decizională în administrația publică, cu completările ulterioare, *Proiectul de hotărâre privind aprobarea de funcții ale Primăriei Municipiului Râmnicu Sărat, întocmit OUG 7/2026 pentru modificarea și completarea unor acte adoptarea unor măsuri pentru creșterea capacității financiare teritoriale.*

DISTRIBUIE ACEST ARTICOL

TAGS: #PRIMARIA RAMNICU SARAT

NU RATAȚI SI

Tânăr din Mărăcineni arestat preventiv pentru furt calificat

URMĂTORUL

Un tânăr a furat o mașină și a condus-o fără permis

Adresa ta de email nu va fi publicată. Câmpurile obligatorii sunt marcate cu *

Comentariu *

Nume *

Email *

Salvează-mi numele, emailul și site-ul web în acest navigator pentru data viitoare când o să comentez.

Nu sunt Robot ✓

PUBLICĂ COMENTARIUL

Râmnicu Sărat: 70154 – Anunț proiect act normativ

Opinia Buzău · 12 octombrie 2026 0 29

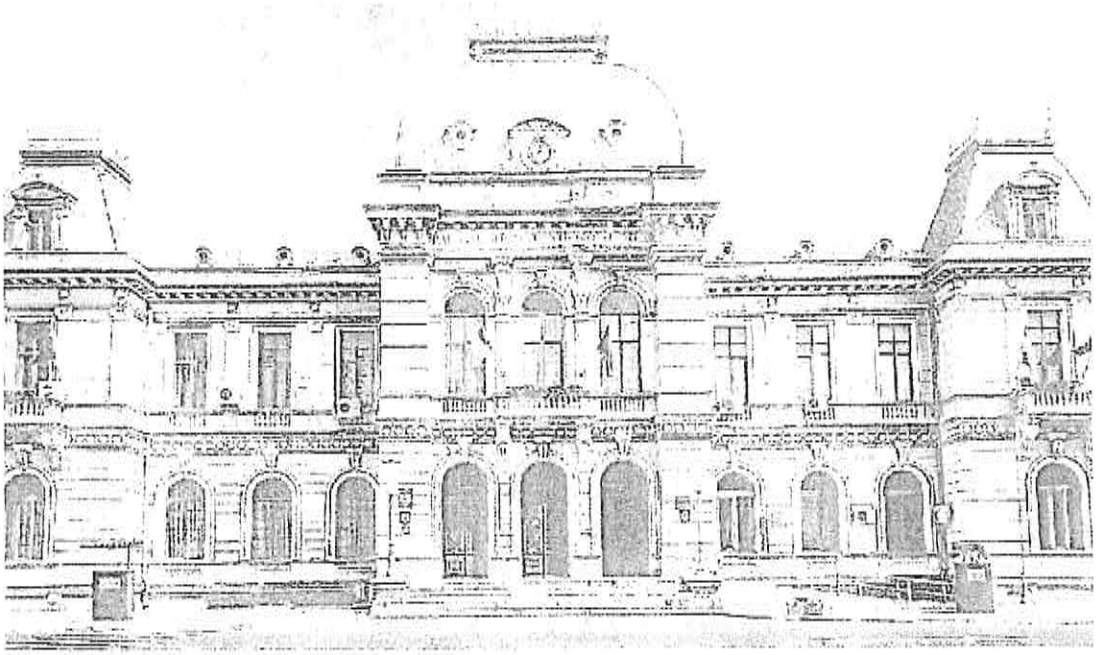

Trimite o stire!

ROMÂNIA

MUNICIPIUL RÂMNICU SĂRAT

Str. N.Bălcescu nr. 1, Râmnicu-Sărat, Tel: 0238.561946; Fax: 0238.561947
Web: www.primariaramnicusarat.ro E-mail: primarie_ramnicu_sarat@primariaramnicu-sarat.ro

Nr. înregistrare ANSPDCP: 20680

Nr. 70154/12.10.2026

ANUNȚ REFERITOR LA ELABORAREA UNUI PROIECT DE ACT NORMATIV

În temeiul prevederilor:

Legii nr. 52/2003 privind transparența decizională în administrația publică, republicată, cu modificările și completările ulterioare;

-H.G. nr. 831/2022 pentru aprobarea Normelor metodologice de aplicare a Legii nr. 52/2003 privind transparența decizională în administrația publică;

Având în vedere necesitatea parcurgerii cu celeritate, în continuare, a măsurilor privind reorganizarea la nivelul Municipiului Râmnicu Sărat în contextul prevederilor imperative ale O.U.G. nr. 7/2026 pentru modificarea și completarea unor acte normative, precum și pentru adoptarea unor măsuri pentru creșterea capacității financiare a unităților administrativ-teritoriale și al finalizării dosarului nr. 940/1141/2026 având ca obiect suspendare executare act administrativ (adresa nr. 3920/16.03.2026 a Instituției Prefectului Județul Buzau), stadiul procesual „recurs", în cadrul căruia Curtea de Apel Ploiesti a dispus: „Admite recursul. Casează sentința recurată și rejudecând, respinge cererea ca nefondata" – Hotararea nr. 957/2026/16.09.2026;

Primaria Municipiului Râmnicu Sărat aduce în consultare publica, raportat la prevederile art. 7 alin. (1), alin. (2) și alin. (13) din Legea nr. 52/2003 privind transparența decizională în administrația publică, republicată, cu modificările și completările ulterioare, *Proiectul de hotarare privind aprobarea organigramei si statului de functii ale Primăriei Municipiului Ramnicu Sarat, intocmite ca urmare a prevederilor OUG 7/2026 pentru modificarea și completarea unor acte normative, precum și pentru adoptarea unor măsuri pentru creșterea capacității financiare a unităților administrativ-teritoriale.*

Propuneri, sugestii, opinii cu valoare de recomandare pentru proiectul de act normativ supus procedurii de transparență decizională se pot depune până la data de 21.10.2026, astfel:

R-d. 2 ex./C.A.G.

Trimite o stire!

prin poștă, pe adresa Primăria Municipiului Râmnicu Sărat, strada Nicolae Bălcescu nr. 1, județul Buzău, cod poștal 125300;

la sediul instituției Primăria Municipiului Râmnicu Sărat, strada Nicolae Bălcescu nr. 1, Biroul Informare și Relații Publice - Compartiment Registratură.

Materialele transmise vor purta mențiunea *„Proiectul de hotărâre privind aprobarea organigramei și statului de funcții ale Primăriei Municipiului Râmnicu Sărat, întocmite cu urmare a prevederilor OUG 7/2026 pentru modificarea și completarea unor acte normative, precum și pentru ordonarea unor măsuri pentru creșterea capacității financiare a unităților administrativ-teritoriale."*

Nepreluarea recomandărilor formulate și înaintate în scris până la termenul limitat stabilit mai sus va fi justificată în scris.

PRIMAR,

CÎRJAN SORIN-VALENTIN

Red. 2 ex./C.A.G.

COMENTARII

Trimite o stire!

ROMÂNIA
MUNICIPIUL RÂMNICU SĂRAT

CERTIFICAT
ISO 9001

Str. N.Bălcescu nr. 1, Râmnicu-Sărat, Tel: 0238.561946; Fax: 0238.561947
Web: www.primariermsarat.ro E-mail: primarie_rmsarat@primariermsarat.ro
Nr. înregistrare ANSPDCP: 20680

Nr. 72411/21.10.2026

APROBAT:
PRIMAR,
CÎRJAN SORIN-VALENTIN

PROCES-VERBAL

încheiat ca urmare a finalizării procedurii statuate de prevederile Legii nr. 52/2003, de aducere la cunoștință publică a

Proiectului de hotarare privind aprobarea organigramei si statului de functii ale Primăriei Municipiului Râmnicu Sarat, intocmite ca urmare a prevederilor OUG nr. 7/2026 pentru modificarea și completarea unor acte normative, precum și pentru adoptarea unor măsuri pentru creșterea capacității financiare a unităților administrativ-teritoriale

Având în vedere:

- *Proiectul de hotarare privind aprobarea organigramei si statului de functii ale Primăriei Municipiului Râmnicu Sarat, intocmite ca urmare a prevederilor OUG nr. 7/2026 pentru modificarea și completarea unor acte normative, precum și pentru adoptarea unor măsuri pentru creșterea capacității financiare a unităților administrativ-teritoriale;*
- Anunțul nr. 70154/12.10.2026 referitor la elaborarea unui proiect de act normativ, în speță *Proiectul de hotarare privind aprobarea organigramei si statului de functii ale Primăriei Municipiului Râmnicu Sarat, intocmite ca urmare a prevederilor OUG nr. 7/2026 pentru modificarea și completarea unor acte normative, precum și pentru adoptarea unor măsuri pentru creșterea capacității financiare a unităților administrativ-teritoriale;*
- dispozițiile art. 7 alin. (13) din Legea nr. 52/2003 privind transparența decizională în administrația publică, republicata, conform cărora: *„Prin excepție de la prevederile alin. (2), în cazul reglementării unei situații urgente sau a uneia care, din cauza circumstanțelor sale excepționale, impune adoptarea de soluții imediate, în vederea evitării unei grave atingeri aduse*

interesului public, proiectele de acte normative se supun adoptării şi anterior expirării termenului prevăzut de respectivul alineat", prin raportare la alin. (2) din acelaşi alineat, care prevede: *„Anunţul referitor la elaborarea unui proiect de act normativ va fi adus la cunoştinţa publicului, în condiţiile alin. (1), cu cel puţin 30 de zile lucrătoare înainte de supunerea spre avizare de către autorităţile publice. Anunţul va cuprinde: data afişării, o notă de fundamentare, o expunere de motive, un referat de aprobare privind necesitatea adoptării actului normativ propus, un studiu de impact şi/sau de fezabilitate, după caz, textul complet al proiectului actului respectiv, precum şi termenul-limită, locul şi modalitatea în care cei interesaţi pot trimite în scris propuneri, sugestii, opinii cu valoare de recomandare privind proiectul de act normativ*";

- necesitatea parcurgerii cu celeritate, in continuare, a măsurilor privind reorganizarea la nivelul Municipiului Râmnicu Sărat în contextul prevederilor imperative ale O.U.G. nr. 7/2026 pentru modificarea şi completarea unor acte normative, precum şi pentru adoptarea unor măsuri pentru creşterea capacităţii financiare a unităţilor administrativ-teritoriale şi al finalizării dosarului nr. 940/114/2026 având ca obiect suspendare executare act administrativ (adresa nr. 3920/16.03.2026 a Institutiei Prefectului Judetul Buzau), stadiul procesual „recurs", in cadrul căruia Curtea de Apel Ploiesti a dispus: „Admite recursul. Casaza sentinta recurata si rejudecand, respinge cererea ca nefondata" – Hotararea nr. 957/2026/16.09.2026;

Precum şi:

- ✓ **principiile** ce stau la baza prezentei proceduri, şi anume:
  - asigurarea transparenţei decizionale în cadrul autorităţilor administraţiei publice locale;
  - participarea activă a cetăţenilor în procesul de luare a deciziilor administrative şi în procesul de elaborare a proiectelor de acte normative;
  - informarea prealabilă a cetăţenilor pentru probleme de interes public ce urmează a fi dezbătute de autorităţile administraţiei publice locale;
  - consultarea cetăţenilor şi a asociaţiilor legal constituite în procesul de elaborare a proiectelor de acte normative;
  - înregistrarea propunerilor, sugestiilor şi a opiniilor cu valoare de recomandare formulate în scris de persoanele interesate şi dezbaterea în adunare publică;
- ✓ **obiectivul** elaborării şi aprobării proiectului de hotărâre ce a constituit obiectul prezentei proceduri, si anume *aprobarea organigramei si statului de functii ale Primăriei Municipiului Râmnicu Sarat, intocmite ca urmare a prevederilor OUG nr. 7/2026 pentru modificarea şi completarea unor acte normative, precum şi pentru adoptarea unor măsuri pentru creşterea capacităţii financiare a unităţilor administrativ-teritoriale;*

Raportat la prevederilor art. 7 alin. 4 din Legea nr. 52/2003 privind transparența decizională în administrația publică cu modificările și completările ulterioare, mentionam aspectul conform căruia termenul limită pentru formularea în scris a propunerilor, sugestiilor sau opiniilor de către persoanele interesate a fost data de 21.10.2026. În acest sens, nicio persoană interesată nu a formulat în scris propuneri, sugestii sau opinii cu valoare de recomandare referitoare la proiectul de act normativ supus dezbaterii publice.

Față de cele ce preced, menționăm faptul că astăzi, data de 21.10.2026, s-a finalizat procedura de transparență decizională a procesului de elaborare a proiectului de act normativ – *Proiect de hotarare privind aprobarea organigramei si statului de functii ale Primăriei Municipiului Râmnicu Sarat, intocmite ca urmare a prevederilor OUG nr. 7/2026 pentru modificarea și completarea unor acte normative, precum și pentru adoptarea unor măsuri pentru creșterea capacității financiare a unităților administrativ-teritoriale.*

Mențiunile învederate se notează în mod corespunzător în Registrul de evidență a asigurării transparenței decizionale, ținut la nivelul Primăriei Municipiului Râmnicu Sărat.

Întocmit,
Persoană responsabilă de aplicarea Legii nr. 52/2003 privind transparența decizională în ac ția publică,
Consilier Jurid Alina-Giorgiana

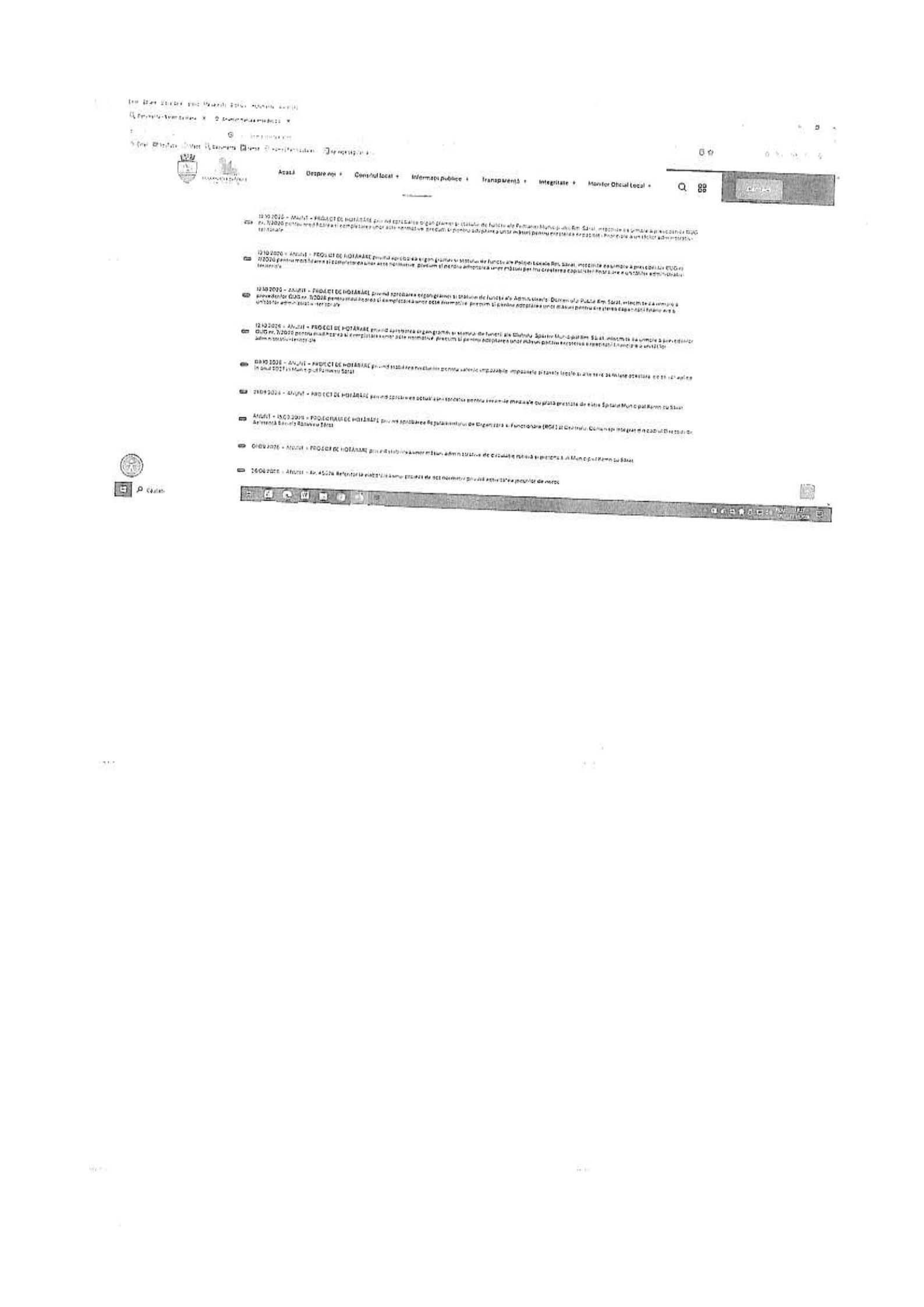
Acasă
Despre noi
Consiliul local
Informații publice
Transparență
Integritate
Monitor Oficial Local
Anunțuri

ROMANIA
JUDETUL BUZAU
MUNICIPIUL RAMNICU SARAT
CONSILIUL LOCAL
Comisia pentru amenajarea teritoriului, urbanism, protectie mediu si turism

AVIZ

asupra proiectului de hotarare privind aprobarea organigramei si statului de functii ale Primariei Municipiului Rm.Sarat, intocmite ca urmare a prevederilor OUG nr.7/2026 pentru modificarea si completarea unor acte normative, precum si pentru adoptarea unor masuri pentru cresterea capacitatii financiare a unitatilor administrativ-teritoriale

Comisia pentru pentru amenajarea teritoriului, urbanism, protectie mediu si turism, intrunita in sedinta din data de 28.10.2026 a analizat ***Proiectul de hotarare privind aprobarea organigramei si statului de functii ale Primariei Municipiului Rm.Sarat, intocmite ca urmare a prevederilor OUG nr.7/2026 pentru modificarea si completarea unor acte normative, precum si pentru adoptarea unor masuri pentru cresterea capacitatii financiare a unitatilor administrativ-teritoriale,*** inscris la punctul 10 de pe ordinea de zi a sedintei ordinare a Consiliului Local al Municipiului Rm.Sarat din data de 29.10.2026.

In conformitate cu prevederile art.136, alin.(3), lit.b) si alin.(8), lit.c) din O.U.G nr.57/2019 privind Codul Administrativ, Comisia pentru pentru amenajarea teritoriului, urbanism, protectie mediu si turism avizeaza **FAVORABIL** proiectul de hotarare mai sus mentionat.

Prezentul aviz a fost adoptat cu respectarea prevederilor art.125, alin.(2) din O.U.G nr.57/2019 privind Codul Administrativ, cu un numar de **6** voturi pentru, **o** abtinere si ___-___ voturi impotriva din numarul total de 7 consilieri locali din componenta comisiei si 7 consilieri locali prezenti.

Comisia pentru amenajarea teritoriului, urbanism, protectie mediu si turism,
Presedinte,
Domnul consilier Grigoras Nelu

Redactat,
Secretar,
Consilier local Neculaiasa-Pavel Vasilică

ROMANIA
JUDETUL BUZAU
MUNICIPIUL RAMNICU SARAT
CONSILIUL LOCAL
Comisia pentru activitati economico-financiare si agricultura

AVIZ

asupra proiectului de hotarare privind aprobarea organigramei si statului de functii ale Primariei Municipiului Rm.Sarat, intocmite ca urmare a prevederilor OUG nr.7/2026 pentru modificarea si completarea unor acte normative, precum si pentru adoptarea unor masuri pentru cresterea capacitatii financiare a unitatilor administrativ-teritoriale

Comisia pentru activitati economico-financiare si agricultura, intrunita in sedinta din data de 28.10.2026 a analizat ***Proiectul de hotarare privind aprobarea organigramei si statului de functii ale Primariei Municipiului Rm.Sarat, intocmite ca urmare a prevederilor OUG nr.7/2026 pentru modificarea si completarea unor acte normative, precum si pentru adoptarea unor masuri pentru cresterea capacitatii financiare a unitatilor administrativ-teritoriale,*** inscris la punctul 10 de pe ordinea de zi a sedintei ordinare a Consiliului Local al Municipiului Rm.Sarat din data de 29.10.2026.

In conformitate cu prevederile art.136, alin.(3), lit.b) si alin.(8), lit.c) din O.U.G nr.57/2019 privind Codul Administrativ, Comisia pentru activitati economico-financiare si agricultura avizeaza **FAVORABIL** proiectul de hotarare mai sus mentionat.

Prezentul aviz a fost adoptat cu respectarea prevederilor art.125, alin.(2) din O.U.G nr.57/2019 privind Codul Administrativ, cu un numar de **5** voturi pentru, **o** abtinere si ___-___ voturi impotriva din numarul total de 7 consilieri locali din componenta comisiei si 6 consilieri locali prezenti.

Comisia pentru activitati economico-financiare si agricultura,
Presedinte,
Domnul consilier Florian Nicolae

Redactat,
Secretar,
Consilier local Adam Gheorghe

ROMANIA
JUDETUL BUZAU
MUNICIPIUL RAMNICU SARAT
CONSILIUL LOCAL
Comisia pentru cultura, culte, invatamant, munca, sanatate si protectia persoanelor aflate in nevoie

AVIZ

asupra proiectului de hotarare privind aprobarea organigramei si statului de functii ale Primariei Municipiului Rm.Sarat, intocmite ca urmare a prevederilor OUG nr.7/2026 pentru modificarea si completarea unor acte normative, precum si pentru adoptarea unor masuri pentru cresterea capacitatii financiare a unitatilor administrativ-teritoriale

Comisia pentru cultura, culte, invatamant, munca, sanatate si protectia persoanelor aflate in nevoie, intrunita in sedinta din data de 28.10.2026 a analizat ***Proiectul de hotarare privind aprobarea organigramei si statului de functii ale Primariei Municipiului Rm.Sarat, intocmite ca urmare a prevederilor OUG nr.7/2026 pentru modificarea si completarea unor acte normative, precum si pentru adoptarea unor masuri pentru cresterea capacitatii financiare a unitatilor administrativ-teritoriale,*** inscris la punctul 10 de pe ordinea de zi a sedintei ordinare a Consiliului Local al Municipiului Rm.Sarat din data de 29.10.2026.

In conformitate cu prevederile art.136, alin.(3), lit.b) si alin.(8), lit.c) din O.U.G nr.57/2019 privind Codul Administrativ, Comisia pentru cultura, culte, invatamant, munca, sanatate si protectia persoanelor aflate in nevoie avizeaza **FAVORABIL** proiectul de hotarare mai sus mentionat.

Prezentul aviz a fost adoptat cu respectarea prevederilor art.125, alin.(2) din O.U.G nr.57/2019 privind Codul Administrativ, cu un numar de **4** voturi pentru, **2** abtineri si ___-___ voturi impotriva din numarul total de 7 consilieri locali din componenta comisiei si 6 consilieri locali prezenti.

Comisia pentru cultura, culte, invatamant, munca, sanatate si protectia persoanelor aflate in nevoie,
Presedinte,
Domnul consilier Rania Paul-Eugen

Redactat,
Secretar,
Consilier local Tocmelea Corina-Aurelia

ROMANIA
JUDETUL BUZAU
MUNICIPIUL RAMNICU SARAT
CONSILIUL LOCAL
Comisia juridica, de disciplina si validare

AVIZ

asupra proiectului de hotarare privind aprobarea organigramei si statului de functii ale Primariei Municipiului Rm.Sarat, intocmite ca urmare a prevederilor OUG nr.7/2026 pentru modificarea si completarea unor acte normative, precum si pentru adoptarea unor masuri pentru cresterea capacitatii financiare a unitatilor administrativ-teritoriale

Comisia juridica, de disciplina si validare, intrunita in sedinta din data de 28.10.2026 a analizat ***Proiectul de hotarare privind aprobarea organigramei si statului de functii ale Primariei Municipiului Rm.Sarat, intocmite ca urmare a prevederilor OUG nr.7/2026 pentru modificarea si completarea unor acte normative, precum si pentru adoptarea unor masuri pentru cresterea capacitatii financiare a unitatilor administrativ-teritoriale,*** inscris la punctul 10 de pe ordinea de zi a sedintei ordinare a Consiliului Local al Municipiului Rm.Sarat din data de 29.10.2026.

In conformitate cu prevederile art.136, alin.(3), lit.b) si alin.(8), lit.c) din O.U.G nr.57/2019 privind Codul Administrativ, Comisia juridica, de disciplina si validare avizeaza **FAVORABIL** proiectul de hotarare mai sus mentionat.

Prezentul aviz a fost adoptat cu respectarea prevederilor art.125, alin.(2) din O.U.G nr.57/2019 privind Codul Administrativ, cu un numar de **5** voturi pentru, **2** abtineri si __-__ voturi impotriva din numarul total de 7 consilieri locali din componenta comisiei si 7 consilieri locali prezenti.

Comisia juridica, de disciplina si validare,
Presedinte,
Domnul consilier Predonescu Lucian

Redactat,
Secretar,
Consilier local Chiosea Georgiana-Catalina